盛京時報

陰曆丙子六月廿五日
昭和十一年八月十一日
西曆一千九百卅六年

時論

中國應倡導歸農運動

中國號稱以農立國。此雖未必可行諸久遠。然多少年來。中國人民均注重農事。以農耕爲其主要職業。恐將來亦不能大變其地位也。全國人口百分之七十四以上業農以供給食糧。然中國食糧仍感缺乏。每年不足三千餘萬擔。除由他國輸入一部分。以資彌補外。更須有數十百萬人口成爲餓莩。此實較任何政治問題尤爲嚴重而亟待解決者也。

倘農民能忍耐留村。堅苦耕種。則幸遇豐年。食糧之供給。或尚可以與需要相抵。然而事實上竟不可得也。近若干年來。大抵農民已隨政治的經濟的革命勢力而離村。拋棄其世守之農田。斗生把握之犂鋤。而羣趨於城市矣。此羣離村之農民。最初原無特殊目的。不過爲避免餓死而另謀生活之途徑耳。故其奔向城市。實係懷抱覓食之心情而來。但中國工業尚未發達。城市僅爲小資產階級之消費場所。並無容納勞苦民衆從事生產之機關。結果乃徒減少鄉村之農民。而無補於城市之繁榮。全國各處逐益現窮象。政府縱以生產建設爲口號。而卒無以解救整個社會之痛苦也。

最近南京農業實驗所就二十二省一千零一縣之調查報告。統計各地農民因農村破產。離村他往情形。實足令人驚詫萬分。計農民全家離村者爲各該地農民總戶數百分之四・八。而其去路。則百分之五十九係往城市。此中固有若干青年男女入城市學校求學。然大多數仍爲棄農謀生也。試思。三萬三千萬農民中竟有一千五百餘萬離村。而此離村者中又有九百餘萬衆潮湧以入於大小城市。其足以減少農民生產力量。增加社會糾紛動亂。當爲必然之事。此項數字之估計雖未必可靠。而其大體趨勢。則無足疑。據調查。民國二十年全國四十八通商口岸有三十三處之人口數目。較民國十年均有增加。其增加總數爲三百二十萬以上。若將較小城市計之。當能倍此。由於農民離村潮。而形成農村空虛。破落。與崩潰。農產減少。食糧缺乏。經濟乃益見恐慌。在農業國家。城市本爲農村之附庸。故城市之繁榮亦全以農村富庶爲基礎。今農村衰落如此。而徒欲繁榮都市。從事建設。是謂本末倒置。未有能效者也。

中國人不乏明達之士。對此多知注意提倡。政府當局亦逐漸有所覺悟。故救農村遂成今日全國上下集中討論之問題。其在政府設施。如農本局之創辦。農村貸欵之推廣。倉儲制度之施行。農業技術之改進研究。農產品之統制運銷。蓋皆年來試辦之新政而較爲有農民生計者也。雖然。此猶不免枝節應付。似尚未能爲整個而有系統之計劃。循序進行。俾農村得以早日復興。爲可憾耳。復興農村。應先努力於充實農村。恢復其生產力。增加其活動力。然後爲經濟上與技術上之援助。乃有成功之望。是則須堅固農民對於農事之熱心。使未離村者繼續留村。已離村者。陸續回村。而向之優游於城市以度其奢華浮囂之生活者。亦有投資農村之願望。如此。則政府將來即無須再作任何農村救濟。而農民亦必能自救。且可以其生產與贏餘救城市救國家矣。然則。爲今之計。應如何乃可以得此？曰。提倡『歸農運動』！吾人所謂歸農。非必在村者完全從事耕耘。舉凡一切足以完成並充實農村之事。皆爲歸農者應盡力。吾亦非謂工業之不應注意也。但一國家之工業化。要需經過較長之歲月。非一朝一夕可幾於成。惟農業則比較易於從事。且食糧不足。農產減少。工業發展更無從着手矣！民國以來。全國拋荒之地。年有增加。二十一年已爲八萬九千六百餘萬畝。最近數年因災害相循。農村破產。且匪區初復。農民失業尤多。荒地面積勢必更廣。對此大批離村之農民。殊有誘掖其從速歸農之必要也！

或曰。中國耕地面積較諸農業戶口數目比例甚小。實不需再增加業農者之人數。以浪費其勞力。故不如聽其自動離村入城。別謀生產工作。較爲得計。曰。是不然。中國農民每人僅得農田四・四一畝。較歐美各國相差固多。但以如此小量農田。尚未能充分利用。竟任其拋荒。實足證明農民怠於耕耘。厭棄農事。政府亟應設法挽救此種風氣。非然者。吾恐離村者愈多。拋荒地亦愈增加。食糧更無充足之一日矣。況城市工業未興。農民離村。徒爲分利。反不如令其歸農以助成農村之復興。俟將來農業技術改進。城市建設發展後。再聽其逐漸移徙。以爲自然之調劑。較爲合理耳。

阿人將利用雨季

大學圍攻阿國京城

上月曾毀意軍卡車二千輛

意槍決主教形勢現仍嚴重

巴黎訊云、據法通信社接波賽向來可靠方面消息稱阿比西尼亞京城地斯亞貝巴、現爲阿人數十圍攻、阿人匿於京城四周之密林中、時時由各方面加以攻擊、意守軍疲於奔命、狄里達華現已派兵乘飛機前往援之、聞內有一機、爲阿人喘槍擊落、又據同方面傳來其他消息稱、距阿京約三十哩之摩奇沃意戍軍、最近爲阿部落民衆二千人所攻、但卒爲戍軍擊敗同時有載重汽車編成之意國馬達化兵一縱隊、在某處中伏、車悉被毀、並死士著兵二百名阿國教長彼特羅斯、意當局指其通敵、經戰地軍法處審訊後即予槍斃。

菲洲法屬吉布底港訊云、頃據亞第斯亞貝巴城消息、阿比西尼亞叛徒、確曾於上月杪、襲攻該城、指揮者爲亞白拉將軍、但卒遭敗退、現値雨季中、阿人有機可乘、此類襲攻之事、恐將時時發生云。

埃及波賽港訊云、據亞地斯亞貝巴城傳來消息、阿比西尼亞境內意國軍隊、近曾遭遇外挫折、緣上月二十八日、適逢聖喬治紀念節、（阿國戰士所崇拜之神靈）阿人遂乘此佳節、分三路猛攻首都、並加以包圍、毀意方卡車二千輛、當時該城附近、曾發生劇戰、自是日至二十九日、延長三十六時之久、意方當局、雖自稱力能控制大局、並謂、阿人曾向台西附近之意軍、施行襲擊、但受創而退、死亡盈千、然時局究已肅清與否、現尚未悉、據一般人推測、亞第斯亞貝巴城形勢、現猶嚴重、又當阿人發難前夕、曾有多人潛入城內、冀作內應、意方當局得訊之後、立即宣佈戒嚴、

意阿軍激戰

波賽訊云、據負責方面消息、阿國名將加薩之次子萬特巴華桑、現率大軍在太那湖四周、與意軍交綏、聞湖北之公達地方、戰事尤爲劇烈、又前駐法阿使哈華利亞德、現亦率阿兵一縱隊、在阿京附近鐵道線上、掘壕駐守、待機而動、

法國培植統帥人才

設國防高等學院

大部學員由陸海空三大學選拔

高級戰略之外兼授經濟及外交

哈瓦斯巴黎二日電、政府頃設立『國防高等學院』一所、用以養成海陸空軍統帥人才、凡中校以上、少將以下、各級軍官、即他日有統率師之資格者、始得入校受業、修業期間、爲三個月至四個月、定於每年秋季開學、按法國軍事教育機關之教授作戰課程、而養成參謀人材者、以前僅有陸軍大學與海軍大學兩處、空軍大學最近雖已成立、但迄今尚未正式授課、現在所設國防高等學院、其宗旨乃在集海陸空軍高級軍官於一堂、授以相同之課程、俾能在作戰技術上、互相溝通、其學員名額、每期以二十名爲限、共分兩班授課、大部份學員、係於陸海空軍三大學學員中選拔而來、各學員除精通專修之兵種而外、並須熟諳關於國防之一切問題而由參謀部按照各學員平時在學術上之造詣、與夫在伍時統率下屬之成績、分期選拔、保送入校、其主要課程、除高級戰略之外、對於經濟、財政、與外交問題、亦一併研究、其他各高級行政官吏、尤其是外交部高級人員、亦須輪流入學、俾可襄助軍事當局、擔任有關國防之若干種技術工作、例如給養、運輸、及後方軍事教育等是、該學院係由總參謀長甘茂林將軍、自任院長、並聘任教授、但在實際上、負行政之責者、當爲軍事最高委員長皮諾將軍、及海軍大學校校長拉波德中將兩氏、

法報評時局（上）

流露悲觀語調

巴黎訊云、時報頃評論西班牙時局、字裏行間、頗抱悲觀、深恐該國內亂、或致延長時日、並謂法國政府現與關係各國接洽、主張採取共同態度、嚴守中立、此項主張、倘不能成功、則西班牙亂事、恐將在國際上發生重大反響、該報先述戰事形勢、略謂、叛軍所佔地位、頗爲鞏固、其作戰計劃、係於事前詳細擬定、故一俟擧事之後、各路叛軍、即分途進發、取集中之行動、而在預定地點取得聯絡、如首都瑪德城所在之廣大平原、其四週高地、已有若干處爲叛軍佔據、然後可以高屋建瓴之勢、威脅首都、至於巴塞洛那城左派各黨所屬民團、向叛軍採取攻勢、意圖規復薩拉高斯城、但至目前爲止此項企圖、已歸失敗矣、該報次論國際上所將發生之影響、謂『値此戰事結果未易逆覩之際、設有外國出而干涉、則其形勢之嚴重、實非尋常可比、最近意國飛機多架、飛往西屬摩洛哥、其中若干架在法屬阿爾熱利境內、被迫降陸、此一事件、足以發生嚴重後果者、人未可加以諱飾、

瑪德里城之主教

挾欵潛逃被拘捕

教堂改監獄教士變犯人

瑪德里訊云、政府頃發表廣播消息稱、京城主教偕同家屬、希圖挾帶鉅欵潛逃出京、當爲左派黨軍所扣留、幷在該主教乃姊處、抄出一百萬貝索達斯（西班牙幣名）又在該主教寓邸抄出八百萬貝索達斯、業已一併送交西班牙國家銀行收存、並將該大教堂改爲監獄、而將主教等一干人犯、拘禁堂內云、此外、法西斯黨前領袖衆議員亞爾比那拉博士、業於昨晚被捕、據消息靈通者宣稱、叛黨內定成事之後、推擧亞爾比那拉參加新政府、事爲政府所知、爰乃加以逮捕、

（二十八）

據毛巴氏之所計算、其體長最初爲○・一六○耗而漸爲○・一三五、○・一一○、○・○九○、○・○七○、○・○四五耗、後竟至○・○四○耗、且此等變小之『草履蟲』於顯微鏡下視之、其蟲體漸不透明、各處之纖毛變形或消失、細胞核亦漸形變化、於此等變化之初、猶能分體、但漸遲延、體內之變化漸著、遂不得分體、遺屍骸而死、故毛巴氏之結論謂『草履蟲』於其生活中亦漸變化而老死、

其後美國之克魯肯斯氏、德國之黑特魏希氏以草履蟲再試毛巴氏之實驗、克魯肯斯氏爲美國之動物學者、且爲單細胞動物學者、故其研究少爲他人之所注目者、其研究之方法與所得之成績與毛巴氏同蟲體分裂九十次至一百次之前後、漸萎小而不透明、其分體之回數亦漸少、最後遂停止分體而死、但此氣力已失之蟲體、苟與其他蟲體得有相接之機會則二蟲體口與口相接、經口交換其體內容小核之一部、此謂接合現象、接合之後二蟲分離、自此其已失之分體能力、再爲恢復又能繼續分體、其體內發生變化、而至不得分體之狀態、毛巴氏謂之老衰、克魯肯斯氏謂之意氣沮喪、此概以草履蟲喩之於人體者、總之據氏等之研究、單細胞生物並非無限分體而生存者、分體至一定之限度、則蟲體生變化、苟不使之接合、將遺屍骸而死似屬事實、果爾、則前述之威斯曼氏之單細胞生物之不死說不過爲一臆說、生者必滅果屬實否、爲一時極饒興趣之問題、然其後亞美利加之吳德魯夫氏關於此問題又行精密之實驗其所得之結果、與從來之結論相反、氏亘七年之久、繼續『草履蟲』之培養、連綿不絕至四千五百代、即由一『草履蟲』繁殖至毛 24500『草履蟲』其蓄繼續至三千二十九代之『草履蟲』之總數、可達地球容積之一萬倍、實足令人驚異、

本日三大張半

瀋陽中國銀行

存款	匯欵	放欵	其他業務	電話
定期 活期 其他存欵利息優厚手續簡便	電匯 票匯 信匯 國內外各埠均可通匯	抵押放欵貼現放欵	進出口押匯代理收付事項	日 六二二一七 六二二一八 六二二一九 滿 二二○三一 二二○三二 日 二二二五三 二二二一七 交易專用

高價收買各種股票

凡有出賣下列各種股票者請至小西關三泰號銀號本號高價收買

各種股票 奉天紡紗廠 八王寺汽水 奉海路 惠臨火柴 電話電信 交通部輪船公司 商工銀行 商業銀行 開豐鐵路公司 肇新窰業

奉天小西關大街上頭路南 三泰號 滿電話四六二一六號

鐵嶺洪順泰緊要聲明

啓者本號於本年舊歷五月節實行歇業所有對外擔保事項當時即經聲明一律撤廢本號善後事宜行將清理就緒爲此合再登報鄭重聲明關於從前凡以本號名義與人擔保事項一律撤銷完全失效以便結束恐未週知特再聲明

聲明股票丟失作廢

敬啓者先嚴姜德華生前以大洋百元購認奉天紡紗廠股票一張領有股票股摺按年領息無悞不幸先嚴於去歲被匪慘殺此項股票同時丟失除請補發外特此登報聲明作廢

鳳城縣六區背陰寺村居民 姜大田 啓

災民福音

錦州專賣署長洪維世前因安葬慈靈對於戚好奠儀概行璧謝惟外縣各零賣商以致祭情殷紛紛向錦州鴉片組合會郵寄奠儀合共國幣壹百壹拾元請由該會代呈洪署長用伸奠敬茲聞洪署長仍本初衷堅拒收受但以一一退還諸多不便爰將此欵托由錦縣商會李會長銘閣悉數代送過內萬國道德會以備救濟災民之用而期兩全云

錦縣商會長 李銘閣 啓

緊要聲明

敝寺康德元年十一月二十日前經胡氏獨辦理寺事是日寺內教徒改立滿洲伊斯蘭分會乃魏長栢經手賬目一概交出歸寺教長辦理與伊無干而伊倘再有典當抵押寺產等情本寺概不負責任特此聲明

遼中城清眞寺教長 馬靜生 啓

失照聲明

啓者先嚴陳亞東領有肇原城西南煥字三井荒地一段計地九十晌不動產執照一張詎於大同元年冬月二十三日匪陷大賚將該地照丟失除呈請肇原城旗公署補發外特此登報聲明作廢

大賚縣居民 陳連祥 謹啓

緊要聲明

敝人劉贇臣於今歲三月間被盜將在奉天中國銀行存欵名戳一併丟失倘日後若發見此戳概作無效除呈報官衙外特登報聲明

昌圖縣第四區金家屯 劉贇臣 啓

南滿鐵譯學會啓事

● 本學會備有精通日滿語翻譯士以備遠近各界人士臨時或長期採用

● 本學會代譯日滿人士應用各文件及書類並負迅確之責關酬低廉詳情面議

招收鐵譯練習生

● 本學會爲全滿洲最高之日語研究所

● 練習生經本學會認定之後授以本學會翻譯士之名稱以便應社會之採用

● 額數十五名報名八月十五日截止

● 考試於八月十六日午前九時筆記及會話

● 開學八月十七日

● 本學會教授課程定爲晚間除直接指導外其他並發給宿舍（詳章附郵票二分即寄）

奉天南二經路南頭 南滿鐵譯學會

滿蒙學校日語招生

● 宗旨 本校爲日本東京滿蒙學校附設專以日滿教師教官負志青年養成明瞭之日語實力爲滿日人士親善協和之前導

● 班科別 本校分有午前班午後班夜間班各班均有初等科中等科高等科另有研究科

● 程度 初等科養成滿鐵語學試驗四等合格之實力中等科三等高等科二等研究科一等

● 實績 於昨年滿鐵語學試驗合格者及畢業者均得多數之職位服務於社會各機關者甚多

● 現況 日滿教職員十八滿籍七人學生總數約五百名（男女兼收）

● 募集額數 新生南北兩校各招新生一級定額六十名插班生初等科中等科高等科各三○名

● 報名 自八月一日至八月十四日

● 考試 八月十五日午前九時新生口頭試問插班生日文筆口頭試問

● 開學 八月十七日

● 宿舍 第一第二兩日語學校均設有學生寄宿舍各有日人教師充當舍監與以懇切庇護及指導宿費每月一元五角由學生自治辦理

● 校址 奉天第一日語學校奉天小北關大井沿胡同滿電二八九四 奉天第二日語學校奉天南三經路仰承里日電五一五一

● 本校特色 本校教師學生感情融洽教授懇切學費其他諸雜費等比較他校格外節儉

詳情直接至本校詢問或函附郵票二分即爲答覆

奉天東亞商工學院招生

科別 電氣科、商業科、日語專科

附設 日本中學堂○日本女學堂（女生另有校舍）

校址 奉天大北邊門外大馬路南本校

簡章 欲知詳情函索即寄

東亞商工學院

奉天職業養蜂學校招生

科別 師範科 講習科 函授科 研究科

校址 奉天大南關司天街下頭福安里

簡章 函索附郵票二分即寄

本校蜂場出品部廉價分讓 蜂種 巢礎 蜂具 蜂蜜

瀋北學院招生

一、級別 初中班、日語速成班、高小班

二、額數 初中編級生五十名日語速成班五十名高小二十名

三、報名日期 自登報日起至八月二十日止

四、開學 陽曆八月十六日

五、校址 滿鐵線新城子驛前（備有簡章函索即寄）

本報啓事

本報維護東亞和平中日親善以及靈通地方消息供獻意見聯絡民族情感起見特在北平設立總分社一處仰祈官紳地方各界協力援助推銷實所至禱如有訂閱報紙及刊登廣告者請至北平和平門外南柳巷十五號本報分社接洽可也

奉天 盛京時報營業部啓

更易平泉分社經理啓事

本報平泉分社經理蜂安岳臣自行辭職遺席由八月起本報另委鞠有本爲平泉分社經理員望該邑各界諸君如有訂閱本報及刊登廣告者祈與鞠經理接洽可也此佈

盛京時報營業部啓

收買股票

奉天加茂町二 天隆株式店 電話 四四四九 六四四五

奉天養正日文學院招生

科別 速成科・初等科・中等科・高等科・及鐵路科

資格 速成・鐵路・高等各科須在初中畢業及同等學力者中等科須在初中肄業二年以上及同等學力者初等科須高小畢業者爲合格

額數 各科均以四十名爲限額滿不收

修業年限 速成科六個月畢業其他均一年畢業

待遇 畢業後成績優良者由本院負責介紹相當職業及送入日本各學校肄業

費用 本院爲普及一般青年研究日文起見費用特別減輕以免家庭負担繼重有志入學者速來爲要

報名日期 由八月一日起至八月十五日止（但遠道學生准隨到隨考）

開學日期 八月十五日

報名地點 奉天大北邊門外中央馬路培英中學校舊址

簡章 附郵二分（函索即寄）

不孝致恒等奉侍無狀禍延
顯考李府君諱獻廷字賡颺慟於康德三年
陽曆八月七日子時壽終安東正寢享
陰曆六月二十一日
壽四十有九歲不孝等遵禮成服擇於陽曆
八月十一日
陰曆六月二十五日扶柩安葬叨在
戚世友寅學以恐未遍知哀此訃
聞
孤子 李致恒
孤女 李鴻坤 李鴻森 泣血稽顙
未亡人李姜氏 拭淚
族繁不及備載
喪居安東市前聚寶街斷道針織廠後院

印材

諸印章附屬品一概俱全

京城府黃金町二丁目

中島印材店

振替京城一五二○九番 電話本局三四四三番

限定對蓋印章店圖章 函索者奉贈價目表

奉天電報學校招生

一、入學資格 初級高小及公學堂卒業本科初中畢業或同等學力者（有畢業證書者免試）

二、報名日期 自即日起至考試前一日止

三、考試日期 陽曆八月十三日

四、保送 外縣學生有各教育機關及行政機關公函保送者准予免試入學

五、校址 奉天大南關富教胡同

（本校備有招生詳細簡章函索附郵票三分即寄）

[illegible]學院招生

科別 高等留學預科

額數 專修科高級科各五十名 留學預科四十名

報名 自八月一日起至八月十六日爲止

開學 八月十六日

校址 奉天大北邊門外無線電台

（另有詳章函索附郵二分即寄）

寧府因西南之崩壞 將硬化華北工作
日方對之確立萬全策

【東京九日電】因潰滅標榜排日之西南政權、蔣介石已踏進制覇全國之第一步驟、於是國民政府之對日政策、驅屈服西南之餘勢、而爲强化華北工作、對山東省韓復榘、內蒙古德王、及冀察政權等、伸其懷柔之手、企圖華北之中央化、結果日方一般觀測、難免中日關係之惡化、現正盛行、

國民政府、基於如此批判的觀測、恐日方華北政策之硬化、自前日以來、特派駐日大使許世英、及高外交部亞州局長、面晤有田外相、及川越駐華大使、懇請諒解、是以日本政府綜合現地官憲之情報、以國民政府對華北工作、爲漸次硬化、在此觀測之下、似確立無遺漏之方策、

爲此於八月中旬、派川越華北、使詳細視察華北實情、對華政策有無全面的再檢討之必要、預先研究、更基於視察結果、應其必要、於三相會議協議、然日方努力實現增進華北民衆之福利、與以日民族生存爲目標之日華間政治的經濟的文化的提攜、同時激底的堅守承認滿洲國接壤地域特殊性之方針、華側若藐視此根本方針、則日華關係之軋轢增大、想不能避免、

不認李白主桂 部屬決抗戰

【廣州九日電】李白兩氏、八日午前、在南寧與李濟琛、劉蘆隱等行重要會議之結果、已決議如中央不承認、李白兩氏爲廣西正副綏靖主任、則決意反對中央提案、始終抗戰云云、再廣西軍之中堅軍人、亦於同日開大會、決議始終與李白一致進行、」

冀東政府將 設立廣播局

【天津九日電】冀東政府將設立廣播局、……即該政府爲宣傳民衆教化起見、赴緊設立廣播局、頃與天津渤海電業公司成立契約、自九月上旬、開始廣播、廣播局名爲XGCF、但該廣播器性能、不過五百瓦特、聽取區域、限於冀東地區耳、

日陸海國防豫算 調和財政當局歟

【東京十日電】當茲明年度豫算編成、陸海軍提出尨大之國防豫算、預測將陷於豫成之難境、廣田首相、鑑於刻下國際情勢、痛感充實國防、深爲確切、然而認爲此國防之充實、必須與財政相調和、□□之軍事工業能率等、亦須考慮、故陸海軍豫算、似不能提出如彼之尨大數字、刻下首相頗抱樂觀態度、果爾、如首相之樂觀、究竟是否已得陸海軍與財政當局調和之程、由現下情勢觀之、頗有疑問、」

答復、不欲輕舉妄動、時局或可緩和、

法向歐主要國 通達不干涉案

【巴里八日電】法國政府、西班牙內亂不干涉協定案、已向英德意捷克波蘭比利時荷蘭等歐洲主要國全部通達、要請各國政府之參加、觀測英國政府、對法國之此項外交行動、亦有極力支持之意、

湘工人會電李白

【長沙九日電】湘工人救國會四團體、電請李白服從中央命令、

馬場藏相談時局 二重要國策難題

【那須九日電】馬場藏相、八日午後、由上野驛啓程赴那須、關於時局、略談如左、『各省國策、除陸海軍在大藏省聽取說明、所謂國策閣議之再開、預定九月上旬、重要國策中、最難的問題、爲電力國營案、及義務教育年限延長案、此二案、比較予之增稅案、更爲困難、尚未可知、最近因低金利、地方銀行、頗覺困難、於是大藏省與銀行團磋商、努力使地方銀行承辦滿鐵社債、關於對外貿易、據正金銀行報告、本年度貿易、輸出入均達相當巨額、然較諸去年減少多少、不能斷言、且因海運收入、預定超過一萬萬五千萬圓、於是若輸入超過達一萬萬、絕對無悲觀、對來年度預算之□□、鑑於貿易狀況、□□□然增收、完全不能、對外地特殊銀行、現考慮種種改革案、然鮮銀、與朝鮮殖產銀行問題、殖產銀行與勸業銀行、又關於台灣銀行之兌換準備制度、……亦有改革之必要云云、』當局現在考慮中、

美民主黨保守派 倒羅氣勢之蓬勃

【底特律八日電】不滿意羅斯福現大總統進步政策之民主黨保守派、今日在底特律集會、排斥羅斯福氏、決議以前美智爾州出身上院議員賽姆史里德氏爲大總統候補人、並以羅斯福爲目標、向非美國的非民衆的全國忠實而且眞摯之民主黨員、要請參加打倒羅斯福運動、該俱樂部、不但反對羅斯福、且對民主黨一部轉而支持共和黨大總統候補人蘭頓一事、亦不贊成、蓋認爲宜任各地地方團體自由意志之選擇、

川越訂於 中旬北上

【上海十日電】川越大使之北上時期、雖尚未決定、但大體豫定在本月中旬起程、偕同有野萩原兩書記官、及星田秘書、由海赴青島、經濟南直赴北平天津、約二十日間之旅程、視察華北實情、並與駐屯軍首腦人員行重要會商、

田尻訪問 川越大使

【上海十日電】田尻代理天津總領事、乘九日午後二時到着列車、由南京來滬、當即在官邸訪問川越大使、關於華北諸問題、遂行報告協商、十日朝歸任、

蘇聯官企圖 壓迫旅蘇日僑
如此不法 澈底排擊

【敦賀九日電】由海參崴歸日之人士談、蘇聯方面之不法、『近數月來、海參崴之蘇聯官憲、壓迫日人、有加無已、並將日本商船神戶龍開物產漁產利權代表部之日本人使用人、不明示何等理由、不問有無事實、即加以拘禁逮捕、似此續出不已、無待幾時日本僑民除全滅外、別無他策彼等蓋爲計劃之行動、似取由海參崴逐出日本人之方針爲已定事態云云』

【又電】日本外務當局、關於蘇聯迭次在海參崴進行計劃驅逐日僑之不法行爲、有如左談話、『接到左述之報告、刻下在調查中、似此不法、乃蘇方始終持排擊方針、增加壓迫日本人之結果現象、極爲重大問題、故持多大關心、思索善處、』

東隣商工省 決設大燃料局

【東京十日電】商工省爲實行燃料國策之一助、已決定新設爲外局之大燃料局、按其組織機構之大綱、趕急籌備、今已於預算省議決定其最後案、近將與永野海相磋商後、再提出關係各該局機構內容如左、

一、於長官之下、設參與制、爲最高諮問官、且當關係省橫斷的統一、

一、燃料局由總務、第一、第二之三部而成、各部設置左如各課、

總務部＝第一、第二課、

第一部＝資源、煤油、利用課、

第二部＝代用燃料課、酒精課、

華海關吏敢行 越權不法行爲
天津日總領事嚴重抗議
破毀日旗 打傷無辜

【天津九日電】最近中國海關吏之取締走私、頗加嚴重、動輒有不法越權行爲者居多、當茲各方注目之際、八日晨、天津近郊徐家庄、有日商載貨汽車、裝儎煙草及其他約二萬五千銀之貨物、司機日人菊池某、運裝於由該地向唐山輸送之民船上、是時竟爲約三十人之稅警包圍、用槍把惡狠狠地毆打、致司機人菊池氏及此外之內田、栗原兩人、負有重傷、且說警吏並將揭揚於載貨汽車上之日本國旗、忿怒扯裂、該地總領事館、以引起此與暴事件、刻正從事調查眞相中、惟是扯破日章旗及菊池司機人非何等漏稅者則已昭然大白、本日先對天津稅關提出抗議、按右項行爲、果係漏稅與否、尚在調查、倘日商有漏稅行爲之場合、定行嚴重處罰、

西政府爲備事態 公佈左翼的四法令

【馬德里八日電】西班牙內亂盛傳叛亂軍優勢、戰線頗堪膠執、西班牙政府、八日又公佈左翼的四法令、以備事態、

一、在馬德里最上豪華旅館薩克馬里安、移於政府管理、從業員以團休交涉之形式、而由政府接收之、

一、沒收大西洋輪船公司、

一、改正軍事訓練所、使現今下士官、一律陞任將校、

一、阿薩尼亞大總統、以大總統令、將議會停止期間、延長至十月一日、

倫敦人士相信 德將參加協定

【倫敦八日電】此間人士、相信德國對西班牙不干涉協定、殆將參加、四德人被殺案、雖提出抗議、仍待西班牙之滿圓

德對不干涉內亂提案 有欣然參加之意

【伯林八日電】德國外務省當局、關於西班牙虐殺德國人事件、否認德國政府訴諸峻烈手段之報導、略談如左、關於在西班牙發生之虐殺德人七名案、希特勒總統、對西班牙暗行要求償金之交涉、更關於今後在西班牙德僑生命財產之保護、想必採取適切的手段、但對德國軍艦在巴羅塞納海上必示威行動之流言、德國政府方針、頗覺困惑、不過對德國言明抱有疑慮者之臆測耳、吾等對不干涉內亂提案、極表贊成云云、

國泰銀行整理

【上海十日電】國泰商業儲蓄銀行、（資本金百萬元）、本十日發表整理之旨、

西班牙廢帝赴德 伯林外交界注目

【伯林八日電】西班牙廢帝亞豐瑣十三世、八日由捷克斯拉夫寓居啓程赴伯林、該廢帝之赴柏林、表面雖爲觀光歐林比克大會、然當德西兩國關係告緊迫之際、一般觀測、廢帝向拿蒂斯政府開始何等折衝、頗成爲伯林外交界注目之焦點、然而德意志外務省、關於西班牙廢帝消息、言明不關於該問題、

英法意三國要請 西海軍撤回但港

【倫敦八日電】因西班牙政府所屬之軍艦、在國際港都市但齊爾港碇泊、向革命軍根據地加以攻擊、至附近一帶、被戰禍光臨、茲英法意三國政府、爲維持該港中立的地位、將對西班牙政府、附以一定期限、要請艦隊之港外撤收、發出一種最後通牒之方針聞、現英法意三國政府、關于具體案、正進行協議、大約具體案決定後、將託管理該港之國際委員會、通達適宜通告、

阿國派軍艦 保護旅西僑民

【不宜諾斯艾利斯八日電】阿根廷政府、關於在馬德里之阿根廷一人被殺害事件、向西班牙政府提出嚴重抗議、且將派巡洋艦比斤阜、阿約阜、載陸戰隊一千名、急赴西班牙、以保護該國人士、八日由海相發令、

法國政府竟斷行 軍需工業之國營
禁止外國商社之製造

【巴黎八日電】法國上院、審議軍需工業國營案、付諸表決、結果、以過半數通過該案於是軍需工業國營案、遂告成立、軍需工業國營案之大要如左、

一、修奈達、魯伊郝齊、吉斯等重大軍需工業公司、全部收買軍需工業、作爲國營、

一、當買收時、採取買收股票之方法、關於股票價之決定、以最近七個年之平均股票價、

一、買收期限、爲一九三七年三月三十一日、

一、禁止在法國領內、外國人商社製造軍需品、

一、國內軍需品製造業者、承諾外國定造時、必須政府之特別許可、

蘇飛行機 飛阿拉斯加

【西特里八日電】美蘇聯絡飛行之列普阿內夫斯基氏、八日午前十一時廿六分、由西特里啓程赴阿拉斯加、

鄧黃赴南寧 晤李白勸覺悟

【廣州九日電】此間盛傳再派鄧世鏵黃强、赴南寧、晤李白、勸其覺悟、

漢口設立檢查 私貨委員會

【漢口九日電】商會已成立檢查私貨委員會、決派蘇汰餘爲主席委員、並設一二兩科及秘書室、協助政府緝私、

蔣達成西南統一 藍衣社員極猖獗
日軍嚴重監視蔣之行動

【上海九日電】已完成統一西南宿望之蔣介石、爲達成全華統一大野望之第二段工作、向華北伸手者、乃爲一般所想像、果然此情勢最近已表面具體化、即在華北之藍衣社員數、昨今異常增加、尤其藍衣社之巨頭蔣伯誠赴山東省、計劃破壞韓復榘軍、並對韓復榘宋哲元閻錫山氏等華北領袖之合作、防止因華北特殊貿易之物品阻止南下等諸工作、努力進行、結果、在濟南張店青島芝罘等、有新發不祥事件之兆、日軍部當局判斷、以爲任如其如此情勢之推移、則必演出第二次之昨年華北事件、故對蔣介石之行動、重嚴監視、同時若在華北勃發反滿抗日的事件時、則基於獨自之見解、斷然以武力膺懲之、似整理相當之準備、

中央軍陸續抵粵 監視舊廣東軍隊

【香港九日電】據華軍當局發表、蔣介石護衛兵二團、由滬經海路輸送廣州抵黃埔舊軍官學校、邇來又以一個團及憲兵團預定來廣、俟廣州治安回復、蔣介石實行來廣、中央軍四師、及蔣鼎文軍、均抵廣東省、監視舊廣東軍、除確保省內之武力占領外、據觀測、使舊廣東軍西進、以與江西軍銜

中日經濟提攜問題
王克敏與有野之談話

【上海通訊】中日調整邦交、將側重經濟提攜、宣傳已久、新任日本駐華大使川越茂到任以後、進行如何、自極爲國人所注意、記者爲明瞭眞相起見、昨天會分訪冀察政委會經濟委員會主席委員王克敏、及日本大使館華文參贊有野學、叩詢一切、茲將二人談話全文、分記如次、

王克敏談話

王與記者談話是昨天上午九點鐘、在他的寓所裡、共談四十五分鐘、所談如下、

（本報記者問）外間說先生因中日經濟提攜具體辦法尚未決定、致一時未能北上、確否、

（王氏答）這是已經醞釀多年的事、決非十天八天所能決定、問、現在已接洽至如何程度、答、無接洽、問、那末先生是否北上就職、答、什麼時候去未定、問、有困難麼、答、有多方面的困難、內容恕難奉答、以免引起各方誤會、

無甚意見不去廬山

問、先生此次入京、外間皆以爲必赴廬山謁見蔣委員長、然後北上、而先生於次日即由京回滬、原因何在、答、我于一日接到張外長的電報邀我到南京去、遂於一日晉京、到京後、同張外長談過一次、張外長對我說、廬山方面、很希望我去走一趟、但我以爲無甚意見、不需要去、所以沒有去、便由張外長打電報去廬山、代我說明了、問、廬山是不是終須去一次、答、未定、

日本方面並無提案

問、對華北關稅問題、中央是否有考慮日方要求之意、宋哲元態度如何、先生意見如何、答、據我私人的看法、現在日方還沒有正式提出什麼意見、間接的雖對我們有些表示、可是並未直接提出、我們呢、沒有什麼意見、人家不來講、我們當然不能去問人家、川越第一次到京呈遞國書時、他什麼沒提、後來因爲西南問題發生、就把一切擱起了、

華北局面隨時危險

問、華北似暫告安定、是否能常保現局、答、很難說、隨時有發生危險的可能、但雙方多沒有挑戰的意思、問、經濟提攜開始時、冀東是否可以同時取消、日方對此態度如何、答、一時還談不到、聽說日本政府方面、有此協商、大約對於取消冀東的原則是應該承認的、這事政府方面、沒有同他們談過、宋哲元同他們談過否不知道、也許是談過的、

韓復榘氏不肯說話

問、韓宋再將晤面、要談的是否與先生有關、答、沒有關係、至於本人與韓復榘、已經有一年多沒有見面了、前幾個月他來信、希望同我談談、我南下過濟時、想應當下車去看看他、所以下車相訪、談了不到一個鐘頭、就分別了、那時因爲西南時局還沒有揭曉他亦不大肯說什麼話、問、山東與日人經濟合作問題、最近發展如何、答、沒有發展、問、最近與宋哲元間有接洽否、答、祗最近與宋、並無電報往還、上次由平返滬後、曾去一信、述過京談話的經過、後宋氏覆函、促我北上、我於上星期五、乃再託友人帶去一信、報告前函以後的情形、

出任常委有此擬議

問、先生將任冀察政委會常委、有此事否、答、有此擬議、發端於宋哲元、他要想我担任此職、但是、我現在北上無期、自談不到担任此席、問、報載先生有辭職說確否、答、我一時雖不北上、但也未辭職、問、滄石路日人投資修築、已否商定、答、在北平時、沒問、而宋哲元也沒同我談過、問、日人擬收購我們長蘆的鹽、我方態度如何、答、這事不大清楚、聽說運往日本去的也很少、因爲他們要的是工業鹽、是幾年以前的老鹽、不是剛出的新鹽、

有野學談話

記者看了王克敏氏後、便去看駐華大使川越茂、他忙得很、派華文參贊有野學代見、記者便把問王克敏氏同他們有關係的問題問他、他說、『中日經濟提攜、我們是有種種希望的、王克敏先生上次到北平、他同敝國在華北的人員也許已經交換過意見、尙未有具體辦法、至這問題的交涉、關於全部的問題、係由川越大使與貴國中央當局接洽局部的問題要看性質規模如何、由敝國的在華北的人員接洽也可以、由大使館聯同了他們接洽也可以、截至現在對中日經濟提攜、貴國並沒有提出什麼方案、所以也無從討論起云、

中日談判時機未到

至敝國方面對中日經濟提攜的希望、這時恕不能發表、這數年來、兩國調整邦交、究從何着手、從那方面調整起、此全要我們的腦筋、來研究判斷、現在還沒有求得適當的辦法、在川越大使到任時、他的意思、本想先從事於兩國經濟的調整、大使上次入京、雖未提出討論、但同蔣委員長表示過、希望之談、蔣委員長也同意、所以相當時機、如對全盤國交、及經濟提攜、總需一談、現在貴國蔣委員長及各部長要人多在廬山、常然未到談的時機、

是否可慮事關應付

談至此、記者便對他提出三個問題、一、華北現時中日雙方似尚相安、將來是否可慮、二、西南時局發生、外傳有日本的背景、眞相如何、三、日本應助取締走私、免日人有破壞關稅制度之嫌、他對於第一個問題答覆、『要看中國中央當局、對華北問題應付得如何、據本人所知、華北民衆有一種新的希望、這對中央既定的方針、兩者之間、是不是有衝突、那就要看貴國應付得如何了』、

歡迎親日否認助桂

對第二個問題的答覆是『中國發生內戰、不但一部份的經濟、會發生影響、必致牽動全局、並且影響到敝國、外間的謠傳、敝國的軍官、到廣西很多、而且援助軍火、助成貴國的內戰、這是毫無根據、不會有的事、敝國的態度、無論那個政權、不論中央或地方、南方或北方、祇要親近日本、我們無不願意與之接洽、與之提攜、如前西南倡議抗日、即敝國就不能承認、不得不予以嚴重警告、以適當的行動、來制止這事、

取締走私日不過問

對第三個問題的答覆是『走私係中國的內政問題、按照條約來說、按照成例來說、一國內發生走私、是應當由本國辦理的、至有敝國的人參加、違事違犯本國的法律、當然要加以取締、至日人向長蘆購鹽事、他說『此係一種貿易、每年需向外國購鹽數十萬噸、如能就近採辦、那當然比較便利、現在敝國方面、正有此計劃、結果則須視長蘆鹽價及轉運方法如何而定、

日貴族院希望 確立外交方針

【東京九日電】貴族院方面、對於現內閣之外交方針、有重大關心、而最大派研究會主腦部方面、擬定如下之見解、爲確立外交方針之根本是、即對對華政策、其重點置於何處？須有如何對付方針？以及南方政策之基本置於何處、凡此等等、即於政府倡導所謂庶政革新、苟不樹於此基礎上、亦無何等意味、希望首相對於此一大決斷、一方、將此同樣之希望、向政民兩黨及各方面提倡、俾漸成國論化、

李白專賣糧石

【香港九日電】李白下令、對桂省糧石、由省方專賣、不得私有另售、人民驚駭萬狀、

東京非常警備令 十日竟解除

【東京十日電】自二二六事件以來、爲確信帝都治安、與戒嚴令相並行之□□實施警視應基於警備規程之非常警備令是也、自實施以來、迄今已百有六十餘日、至今日正午、業告解除、夫自七月十七日戒嚴令解消後、鑑於種種運動、唯此非常警備令之實施、近以社會情勢、無行使非常警備令之必要、遂而解除、

初產應有的知識
怎樣穩得健美兒

凡婦女初產的時候、大發恐怖心理、好像大難臨頭一般。其實姙娠和出產並不是疾病、原是個生理底現象。故只要

……母体……

的壯健、生產那有恐怖的必要。可是其形很小、肉眼僅可看取般的卵子、一旦受孕了、僅以二百八十天的短時期、就成一個身長約五十公厘、体重三千公分的胎兒、則姙婦所負擔養胎的任務實在不輕不用說了。那麼平產和難產的岔兒、是在於姙婦身体是否健壯、更進一步說是在姙娠期內母体的攝養怎樣吧

因姙娠一事誰都是受苦的有惡阻。惡阻又名喜病、尤在初孕的人發現激烈的症狀、一旦亢進、始終欲嘔、食胃不納、全身衰弱母体因受種々障碍。這樣症狀倘如達五一個月以上有胎兒死亡而作小產的危險、則非從速調理不可。又姙娠後半期至分娩時最易發生的疾病中有腎臟炎人患此病、不但發生

……浮腫……

尿混蛋白、且易患子癇、這是出產前後俄然使母体陷於人事不省、發作激烈的痙攣、連胎兒同登鬼域、是危險萬分的疾病。又患有心臟病、結核病等的人、一旦姙娠、症狀最易增劇。因爲母体的榮養不被胎兒吸去、漸陷榮養不良、新陳代謝發生障碍所致。雖素日身體壯健的人、亦因而俱發脚氣等症、招來小產等患、絕非罕見之事。所以姙娠期內的婦女、務求榮養的增進、胃腸腎臟的健全、且使大小便

……通暢……

如有了浮腫、起速除去尤爲要緊。惟爲救這些病症如須對症藥則因選幾種藥劑、既不經濟、又煩累難堪。幸而今有一藥而兼治諸症的妙藥。那正在萬人讚揚有口皆碑的黑菲菌劑『若素』便是。因爲本劑含有維他命乙、姙婦如缺少這個成分不但母体必患脚氣更使嬰兒於生後發現乳兒脚氣、危險萬狀、又使惡阻增劇、或作便秘或起浮腫、或低減抗病力量等々弊害叢生。『若素』於前者所述之外更含有種々酵素、榮養素、荷爾蒙性物質等、而使全身機能根本活潑。故姙婦如服用本劑、則發生養胎應有的力量、以防上述各樣的障碍、終能穩獲健美的嬰兒。

神經質的嬰兒

身体虛弱、終朝啼哭或易生氣、或稍驚即作痙攣。這樣小兒、醫學上叫作神經体質兒。對此的調理、須要多浴新鮮的空氣、多晒日光、多作睡眠等等工作。至於生活的改良、那是不用說了、進而講求榮養的充實、以圖体質的强化、尤爲緊要的問題。『若素』、因含有加强胃腸、增進消化及食慾、整頓大便的各種酵素、助長小兒發育的維他命、榮養神經的燐、薬奇精等極爲多量、故爲强化小兒身体、鎮靜神經上最合理想的良藥。

母乳的成色
和常用食物頗有關係

現在新西蘭國乳兒死亡的比例、堪稱居世界最低的地位。尋其原因、距今二三十年前該國識者間發生母乳榮養運動、邇來熱心宣傳結果、此項思想漸次普遍於國內、致有今日驚人的成績。實際母乳榮養兒和人工榮養兒、在其

發育或体質上

致有很大的差異、是當然的現象。所以如求嬰兒健美的發育、莫過於哺給母乳了。那麼舉凡的母乳全都有益呀。不、母親的健康和榮養狀態的好歹、確能使嬰兒爲壯或爲弱。譬如生後二個月至一年間最易罹患的乳兒脚氣等、乃是由母乳的缺陷而起的疾病。惟昔人多以爲母乳裡頭有不良的成分、來而作祟所致、乃有人乳毒症的稱謂。然如今醫學昌明研究進步、而判明了箇中底蘊、即云該症並不是由乳毒、却是由母乳應有的成分缺之所致、則母親如講究食物、而能抵補所缺、必可豫防此項的病症。爲使乳兒得美滿的發育、須給多量的特別榮養分、例如黎精、希斯奇精等碘基酸、肝糖、燐、鈣、維他命乙便是。這些成分、非由

母親的食物

化乳而供給嬰兒不可、則母親的食物能支配母乳的好歹、進而左右嬰兒的健康。然母親選用此項成分搜羅全部的食物、尤非易事、往往至於不足、情所難免。尤以維他命即生活素的不足爲最普遍的現象發育不良症及乳兒脚氣等亦因維他命不足而來、是乃醫學所証明之事也。那麼母乳所缺的成分、怎樣總能抵補呢。最簡便最合理的辦法就是酵素製劑『若素』的服用吧。『若素』的主劑黑菲菌、整個是榮養的寶庫、即小兒發育上不可缺少的碘基酸、肝糖、鈣、維他命乙等的含有量極爲豐富、此外又含所謂

活性酵素、

能使腸胃機能亢進、提高榮養的貴重物質、故有單純榮養劑所不能追隨的卓効。然因製法極不容易、故此項製劑向無所聞。然由東方碩學者、苦心研究結果、最近成功於不傷活性提取黑菲菌全成分的偉大事業。上述的『若素』就是依這個特許專利製法、製成的藥劑了。

『若素』、錠劑携帶用小瓶五角(日金)、三百錠瓶(約一個月量)一元六角、一千錠瓶五元、另有粉末『若素』一月份一元六角、總發行所日本東京市芝公園十一号地『榮養與育兒之會』(振替東京一七〇〇番)本地著有名藥房亦皆有出售

『喜病安然過了　順產健壯的嬰兒』

(濟南)　李徐淑菊

歸人原來不愛吃菜蔬、一點也沒吃過。因爲這個緣故、收生婆和相識的人大家都對我說『儞是過了三年多的光景也不能受孕、假使受孕、亦難生育吧!!』聽得這樣話、儂非常發愁。(中畧)當時有一天在報上看見『若素大有効驗』的廣告。就喜歡的了不得！於是立刻買來開始服用了。不料其後果然初次懷胎(結婚後第四年)、那時的歡喜雖是不能用筆表現出來的。第三月閙了惡阻、每餐就卓飯香撲鼻胸悶欲嘔、痛苦萬狀。那時趕快的服用『若素』立刻好了。也可以吃飯了。並且庇佑着我能順產很結實的嬰兒。嗣後嬰兒的發育亦實在良好、竟成一個豐滿的胖兒。人家都稱贊他的玲瓏可愛經過整一年、連傷寒也未曾染患、給他吃甚麼、也不發胃腸病、兒童抓梨健壯異常。這究竟是借重『若素』的結果。我常想『若素』有這樣的効驗使我病苦根除並得生育、所以每天感謝『若素』不敢或忘也。

森永牛奶粉

現代嬰兒的福星！

最可愛的小寶寶是吃森永牛奶粉長成的！

用森永牛奶粉的實効！

健壯肥胖、皮膚純白、聰明伶俐、活潑可愛

敝公司獨特之出品『森永牛奶粉』乃多年之經驗採取精良牛乳上等營養原料等精製之乳粉自發賣以來頗蒙各界諸君贊美愛用竟獲得東洋唯一之成績近來雜牌劣品疊出魚目混珠祈愛用者諸君勿以璞玉爲石要認準『森永天童老牌牛奶粉』不至誤嬰兒之發育造成將來之棟樑

APETIN

胃腸病新藥 阿稗精 藥片

健胃　理腸　消化　滋養

阿稗精藥片中含有多量維他命及極易消化的蛋白質・脂肪・糖原・蛋黃素・鈣・鉄等諸種重要成分、藉諸成分的相互作用、得使胃腸病人的胃腸緊張、而增進胃腸運動機能、促進消化液的分泌而補助消化作用。而且如斯胃腸的健康恢復以後同時食慾得自然增進、便通可暢利順適、精神上可得無限愉快、直接或間接增高抗病力量、發揮自然治癒作用、故係當今獨一無二的胃腸病治療藥

主治　消化不良　食慾不振　營養失調　便通不整　常習便秘　腸加答兒　病後衰弱　乳兒綠便　發育不良

包裝　二〇〇片　五〇〇片　一〇〇〇片

總行　日本大阪東區道修町

武田長兵衛商店股份有限公司

出張所　奉天松島町二〇番地

36—91(O)

大前門

我愛此烟

烟絲純淨無比　香味美妙絕倫

無上上品

立秋後豪雨傾盆
鐵路受災不通
奉吉線尤烈濱北線徒步連絡
訥河拉濱圖佳等線均陷不通

因九日之降雨、國鐵全綫不通處所不少、尤以奉吉綫之破損頗大、不通地點、達十餘處、復舊約需一星期、其被害地址如左、

▲奉吉綫
一、西陽双河鎭間、八月九日午後四時三十分、四粁七百米附近綫路、約百五十米區間浸水、
一、蘇筒山取柴河間、八月九日零時五十五分、三六二粁附近綫路五百米、浸水不通、
一、蓁麥楞小城子間、八月九日午後四時三十分崩壞隧道入口之土砂、然同日午後五時三十分復舊、
一、西安綫、八月十日朝以來、二十五粁附近假綫流失、爲之不通、
一、草市水簾洞、八月十日朝以來、百六十二粁 綫路附近、浸水甚大、
一、北三家鬪家屯間、八月九日午 後五時百二十一粁附近、路盤五十米流失、
一、南口前蒼石間、八月六日百十四粁附近、流失道床架設橋梁、
一、蒼石元帥林間、八月九日午後四時三十分、十二粁及百三粁附近、路盤流失、」

▲圖佳綫
一、春陽駱駝山間、八月十一日、百九粁附近二百米路盤沖失、

▲濱北綫
一、趙家海倫間、八月九日午後一時、一二七粁二三〇米附近、[illegible]流失、[illegible]

▲拉濱綫
拉林 牛家間九日 因水災不通、目下從步聯絡中、行李等限一月間停止運輸、

、訥河綫
河拉 間、因降雨、八日午后三時、陷於不通、拉哈迤遠、列車不得已停駛、復舊尙需之四日云、

王市長壽辰
市職員等醵金爲壽
所得欵項捐納慈善事

王奉天市長自蒞任以來、對於市政之進展、以及內部之整理、頗能發揮相當之手腕、日前適屆該氏壽辰、市署全部職員、率多醵金爲壽、經欽股長辦理之下、股長級之醵金、每人約十五元之譜、一時之所得、頗爲可觀、市長除在大西關成平里頭條胡同公館張宴慶賀外車馬水龍、頗極一時之盛、聞市長對於職員之祝醵金、即將全部捐入同善堂、以作慈善事業之基金云、(圖即王市長)

家畜交易場
市署計畫建築

奉天市公署、查市內僅有牛馬市一處、少數牛馬、可到該市交易、而豬則任各豬店交易買賣、紛紜錯雜、不講衞生、殊礙大都市之觀瞻、玆計劃建築大規模之家畜交易廣場、大約本年內或可實現云、」

爲統一言論
股份會社弘報協會
定欵等決定
昨開設立發起人總會

【新京專電】曩者一般人士、頗注視期待之株式會社滿洲弘報協會設立發起人總會、八月十日、在新京大和旅館開會、審議協會定欵、已告完竣、且決定出資者之接受股份、聞出資者、業有滿洲國、滿鐵、及電電會社等參加、今以發起人會、結果、將取呈 請滿洲國法人 之會社許可、俟得此許可後、當漸次擧行繳收股份及選擧職員、大抵新會社 之組織、分總務、調查、通信、事業等四部、各部分擔事務、豫定職員如次、

理事長(兼調査部長)　高柳保太郎
理　事(總務部長)　三浦　義臣
理　事(事業部長兼調查部長)　大谷　信彥
同　伊藤　太郎
同　遠藤　後一
同　姚　任
幹　事　中川　增藏
同　三宅亨三郎

且該協會係合併滿洲國通信社、斯民社、(滿文月刊畫報)及滿洲事情案內所之事業而經營者、加盟會社、計有下列諸社、

哈爾濱日日新聞報
大同報社
英文滿報社
大新京日報社
滿洲日日新聞社(包含奉天日日在內)
滿蒙日報社
盛京時報社

而協會已在滿洲設十四、中國設四、日本設二之支社支局等、以張通信營業網、將來期其更大有發展焉、據觀該協會之創立、於滿洲言論消息界上劃一新紀元云、

奉省代表擬定
滿日社聯總會

滿日社會事業第三次聯合大會、業經擬定九月中旬間在新京中央社聯總會盛大舉行、奉天省聯會、爲屆期準備派員參加、及對於提案之準備、特於八日、在康德俱樂部開理事會議、已誌昨報、玆聞當日會議結果、除對於大會期間之提案統限於本月十五日前、完全提交省聯會外、關於屆期由省派往代表等之預定如下、

奉天市公署秋熙緒行政處長王蔚文社會股長、周文英同善堂長、曹驛元行政科長、王達辞警廳保安科長喬鑾珊市商會副會長、紅卍字會及上海龍華義賑會代表各一名、梨樹蓋平兩分會長、共計代表十名云、

市內小學生
二萬三千餘
詳確調查

頃據關係方面調查、奉天市立二十個小學校學生數目、男女詳細列下、
三經路小學校男一二七六、女六五四口、
大南關小學校男八四五人女四七〇口、
大東關小學校男五二八人、女二四九口、
大西關小學校男五五五人、女四一二口、
小北關小學校男六六二人、女一七九口、
中街小學校男四四八人、女二四二口、
大東關小學校男五八二人、女三〇九名、
小南關小學校男八五六人、女四九二口、
大北關小學校男一四三四、女六一二口、
文廟小學校男一三〇一、女四、八一口、
小西關小學校男一二三三女七一六口、
白塔小學校男三八六人、女五五八口、
皇寺小學校男六三七人、女二七八人、
西塔小學校男八〇八人、女三六四口、
十緯路小學校男一〇九九、女六八八口、
里仁小學校男六二四人、女三一二口、
工業區小學校男七八〇人、女三九三口、
小東關小學校男五〇三人女二九二口、
天后宮小學校男四三四人、女二三八口、
撫軍屯小學校男四〇二人、女一五二口、

滿日實協支部總會
下月中在京舉行
市商會準備派員出席

奉天市商會長方旭東、頃接到滿日實業協會滿洲支部函開、定于九月十五六兩日、在新京召開本年度定期總會、討論一切革新事宜、請屆期出席與議等因、聞方會長已分別通知各會員、准備屆期赴京出席、參與會議云、

日間、[illegible]通化[illegible]城鎭

寄往中國信函
資費係四分

寄往中國信函之資費係四分、明信片二分、惟最近寄往中國信函、有按照國內郵件同樣黏貼三分郵票、及使用一分半之明信片者不少、因此收件人方面、即受欠資之信函、而被加倍二分一分之罰資、所以凡寄往中國去的郵件、務希注意以上之資費、免致收件人遭不測之累贅云云、

柯達公司開影片展覽會

六月三十日截止之柯達攝影比賽大會、蒙全滿愛好諸君熱烈贊助、致應獎攝影大會、於非常之盛況中、獲豫期以上之成果、應徵者總數達二千二百六十七件、在我滿洲之此種應徵照片、實屬空前創舉、而此等應徵照片、經本會評判員嚴重選取結果、計取第一獎一名、第二獎二名、第三獎五名、入選佳作一百名、共一百零八件、此項入選照片、定本月十日十一日十二日三日、在大和旅館東側室內、向一般公開展覽、證臨一觀、定能知其價値焉、

市有土地
詳確調查
九月初開始
現正準備招考工作員

奉天市有土地之調査、市當局現定九月上旬間、由市派員擧行、目下除對於各項準備、均已擬定外、玆鑒於臨時工作之人員、尙感不敷支配、特於十日起、規定招考土地調查人員、限於本月十五日報名截止、其規定之人數及考試項目如下(一)測量員、日系八人、滿系四人、(二)製圖員、日系四人、滿系一人、(三)夫役三十六人、(四)考試項目、日系人須瞭解滿語者、爲土地事務及經驗之考問云、

撫松軍警協力
擊退吳李股匪

紅軍匪吳僞司令、李僞司令股匪約五百人、由濛江縣方面侵入撫松縣双岔村、(撫松縣城西方三公里)接到此訊之撫松駐屯軍及治安隊警察隊、八日下午五時開拔、前往掃蕩、九日晨八時半許、與該匪遭遇、交戰數小時後、將匪擊退、死傷甚多、目下判明者、彼此損失如左、

匪方死者二十五人、負傷甚多、
我方陣亡治安隊一人、負傷二人、警察隊陣亡之一人、鹵獲小槍五枝云、

童養媳被虐待服毒
翁姑均被看押

北市場警察署直轄派出所管界、門牌三十九號、住戶馬潤堂之媳、吞毒斃命、已略誌本報、玆據續訊、該死者劉氏、現年十五歲、係童養媳、因終日受婆母王氏之虐待、遂吞服臭蟲藥、該童養媳在 服毒以後、尙被其婆母毒打、後見吐出藥沫、始知服毒、雖送至附近療養病院、卒因時間延長、死于病院、當即抬回、該屍現仍停在屋中、須待法院方面于十日上午派員檢驗、方可入殮掩埋、至於王氏及馬潤堂、有虐待童養媳事實、已送北市場警察署看押候訊矣云

天氣豫報

十一日　北西風　晴間曇
十日溫度　最高　二八度一　最低　二三度〇

我國刑法
年內可編竣
泉二博士抵連談話

【大連專電】大審院部長泉二新熊博士、已於十日乘輪抵連、下榻大和旅館據談、關於滿洲國之刑法、已在東京與司法部各位作種種準備、本年中當可編纂完竣、此次乃爲出席十日前後至本月底止在新京開會之委員會而來滿者也、擬於閉會後、赴承德視察、由陸路歸國云、該博士擬於十日乘「亞細亞」快車赴新京云、

被令結束
三私校學生
省允向他校插班
唯美專因專門轉學困難

市內不合中央規定之私立中等專門學校、業經中央斷然予以取締、同時限令急速結束、已誌本報、而此被禁之三校關於各校現有之學生、將來求學問題、會經省市當局、一度研究、現以開課在即、爲免各生之失學、準令培英共榮兩中等學校之學生、志願賡續入學者、前往市署報名、由市署向省側請求、准予各該學生、前往省立中等學校報名、投考插班、於十日止、計原來培英生九十名、報名轉學者、達三十名共榮生二百八十名中、二百十名、均已先後向市署報名、志願轉學、至美術專門學校、一校、頗感困難、已經無形中散因係專門班、對於、轉中等學、漫云、

協和會
省公署分會
日內將組成

僞謀民族之協和、奉天第一軍管區、奉天市公署、及市商會、等各機關、均已組織協和會分會、玆聞奉天省公署協和會分會、日內亦將組成、刻正由奉天協和會事務局、與省公署方面籌備一切云、

軍區宣傳班
已首途出動

第一軍管區司令部、爲向各該部隊實施軍事教育起見、特經部隊宣傳班、一同軍樂隊、定期出動巡迴教育、已誌本報、玆該一行、業於九日 由奉出發、一行計爲石島上尉、及軍樂隊長以下九名、首往三角地帶之岫岩鳳城、日程擬定爲十五日終了、然後拆 而前往東邊、日程定爲十七日至二十四

家賊難防
日升東柜夥
竊盜柜欵逃亡

城內東華門夾市胡同、門牌第七號、日升東粮片零賣所經理王化南、現年四十四歲、原籍瀋陽縣人、開業以來、僱有柜夥趙景昇者、現年二十三歲、原籍河北省撫寧縣安 里庄人、該夥 因素好冶遊、致天長日久、所得不足花用、本月九日午後九時三十分許、乘該所執事王化南外出乘凉之際、當即潛入經理室、將該室 柜內所存之國幣 以及金鈔、共計二百四十三元、完全竊去、潛逃無蹤、及該執事回歸後、因經久不見該夥之回歸情知有異、旋經發覺柜內之錢欵、完全失踪、當即報告該管警所、請求緝查云、

北陵賽馬
十日午前之成績

第一次　新古外馬　千八百米　四頭
一着　哈克紅　二分二十七秒四　古家
二〃　勝龍　中　大差
三〃　海星　前田　大差
配當單　二八、〇　複
搖彩票　一着　五九、〇　七〇着外　四九〇

▲第二次　當場抽古　千八百米　一二頭
一着　奉天牡丹　二分三十六秒二　森本
二〃　祝　崔　一馬身半
三〃　株　柳　一馬身¾
配當單　八、四〇
複一着　六、七〇
二着　七、六〇　三着　四〇
搖彩票　一着　一七〇、二〇
二着　四八、六〇、三着　二四、二〇
三〇着外　六、七〇

▲第三次　當場秋抽新　千六百米　一〇頭
一着　明光　二渡　二分二十三秒
二〃　奉天紅玉　朴　五馬身
三〃　奉天富久　小田　大着
配當單　二一、〇〇
複一着　八、七〇〇　二着
八、五〇　三着　一〇、四〇
搖彩票　二着　七九、一着　二七、〇　三着　七〇
六〇着外　一四、一〇

醫士講習班
二期
擧行休假

奉天醫士講習會第二班、對於西醫學識、經講習終了、茲於十日起、特行休假、於九月上旬、繼續開始、同時第三班之講習、亦一同擧行入學、緣第三班爲講習之最末班、故報名者、人數異常擁擠、現主辦之瀋陽警察廳、關於開學期間之按置辦法、正在極力籌備中、

廢物利用
大西城門磚土
用以塡塞水泡

僞謀市內交通之便利、市當局對於大西城門南北甕圈之磚壁、即將着手拆除、已誌本報、玆對於該項工事之進行、日來市署方面、正在積極[illegible]劃中、因鑒於所有之舊磚[illegible]頗爲繁多、爲廢物之利用計、擬定以此項廢物即移置於大北關充作塡塞該地水泡之用云、」

冠蓋往來

▲三浦奉天特務機關[illegible]十日午前八時十分由連返奉
▲小坂關東局衞生課長　十日午后四時三十分過奉赴京

歐林比克
第九日
馬拉蓀
日占冠軍
孫南選手堂皇優勝
水上各項競技興高采烈
日本男女選手大出風頭

【柏林九日電】歐林比克競技第二日、於九日午前十時(滿洲時間下午五時)起、在歐林比克游泳池擧行、此日午前、因無陸 上競技、且是 日爲大會開幕以來、稀有之好天氣、實清明和暢、萬里無雲、一碧如洗之運動佳日、而且是日正値星期日、 因此無論柏 林市民、及各國觀衆、由德國全國踴躍前來、 競技開會以前、早已宏滿觀衆、又

台上

會場前廣場、因不能入場、均在門前待期、爭先入場、欲觀此水上盛會、因此會場前之人、擁擠不動、彼此吵嚷、大會人衆情形、由陸上競技場移於游泳池之勢、未幾、各國出場選手、威風凜凜入場、定刻開始女子二百米俯泳決賽、此日氣溫二十六度、水温二十二度、因此對選手、誠

絕好

之條件、又此日因昨日(八日)二百米俯泳豫賽占首位、樹立世界新記錄之日本前畑女士、參加準決賽、故日本應援團無待贅言、至於各國對日抱有好感情者、均在台 上應援、上午十 時、(滿洲時間下午五時)開始二百米俯泳準決賽、前畑女士、自跳水後、斷然拔軍、始終占首位、結果以三分三秒一之

偉大

成績、並樹立歐林比克新紀錄、堂皇通準決賽、 定今日參加決賽、因此日本應援團、無不喜氣滿面、又此日下午三時起、在陸上競技場將擧行馬拉蓀決賽、一方水上競技、因擧行遊佐等參加之一百米自由型決賽、因此多數觀衆、均欲觀二競技、然無奈身無二具、因此人人躊躇不決、此時陸上競技場、正擧行女子

跳高

跳高決賽、日本西田順子小姐、亦參加此賽、四時半起、在馬球球場擧行日本對强豪印度之馬球循環賽、又一方水上競技、午下擧行女子百米自由型準決勝、日本小島小姐、雖落後爲第七位、然確守十秒程度之記錄、後擧行此日最有興味之男子百米自由型決賽、槍聲一響、各選手已在水中競賽、首先日本水上軍頗占

優勢

然至八十米時、匈牙利齊克選手、由後越過遊佐新井、田口等選手竟占首位冠軍、日本雖不能占首位、然此有重大原因、即遊佐、新井兩選手位置及環境之不佳所致、田口本來頗有實力之選手、然國際的競賽缺乏經驗所致之結果、又一位陸上競技日本選手參加之

最後

項目馬拉蓀賽、自定刻下午三時起擧行、日本選手中、孫基禎及南昇龍二人、發脚頗快、始終壓迫各國選手、斷然超群、最後南選手體力不支、竟被哈巴(英)選手越過、落在第三位、然孫君仍占首位、終占冠軍此日各項競技、詳細情形、及各選手成績記錄、請看此欄及第十一面體育欄」

○　○　○

法院旁聽錄
何來手戳僞幣
弄個遍體鱗傷

胡九川、河北省保定府人、年二十六歲、 于康德二年春來奉、同年八月六日、在興京縣被警察盤詰、當由白布袋內、搜出膠皮戳二個、幷十元僞幣五元僞幣各一張、帶局審訊結果、轉送興京司法公署、偵訊完了、判處徒刑六年、該犯不服、上訴奉天高等法院、經審判長 董紹衍、 於八日 開庭審斷、茲將筆錄記下、

問(胡九川)多大歲數」
答、二十六歲、」
問、那縣人氏、」
答、河北省、保定府人」
問、你是作什麼的呀」
答、我是莊稼人、
問、你不是石印局、手藝嗎、
答、不是、
問、你住什麼地方、」
答、住興京縣街、
問、你家、都有什麼人」
答、祖母、父母、」
問、有什麼產業、」
答、有三日地、
問、你從家來的時候、就是在興京住來嗎、
答、先在輯安縣、後到興京、
問、因你犯僞造貨幣罪、經興京縣司法公署、判你徒刑六年、你不服上訴本院、你將理由說說吧、
答、我不會作假票子、原先抓的時候、把我 父親也 抓住啦、後看他老、就放啦、把我一個人、連打帶灌涼水洋油、法官看看我後身、多少傷吧、(至此、將上身 穿的破青布小袂襖脫下、後背有已好的傷疤成片、紫紅色不等、惟左肩膀上、有圓圓尺許未癒傷痕一處、紅紫色類似拔大火罐子)
審判長諭、我麼問你那個、向你什麼說什麼、
問、去年八月六日、你在興京縣街上走、警察巡官、看你拿一條面袋子、行走倉皇、進前盤詰、言語支離、在面袋子裡、搜出膠皮戳二個、票板一塊、又在你身上、搜出十元滿洲假票五元滿洲假票各一張、當時照的相、你手提面袋、假票也照上啦、原物雖未送案、但有相 片可証、你還 說什麼呢、
答、把我抓住以後、到監獄裡叫我認一個作假票的、我說不認識、別的我不知道、
問、由你身上搜出來的、你還有什麼說的呢、
答、不是我的呀、
問、你在監獄裡還、與同押犯人刻戳子、被査出後、問你你承認、是石印局的手藝嗎、
答、我離刻過呀、
(按監獄法 定章程、押犯管理、雖一根洋火、亦不容私自收藏、森嚴萬分、本案胡九川、竟能將刻戳子工具及戳料運至監房、居然正式工作、試問能有如此之方便否、頗屬疑問、)
問、當初警察 抓住你 的時候問 你說叫 胡九川、送到局內、問你你又說叫趙會卿、是什麼意思呢、
答、我麼說過那話呀、
檢察官陳騰礦起立、陳述意見、本案事實俱在、請貴院依法核判、
指定律師丁樹楷、起立辯護、本案被告能否提出反証、請貴院核辦、審判長宣諭、本案今天辯論終結候判、 暫押下去吧
(閉庭)

女教師

（一）（彥芳）

這是出我意料之外的。當我和素心。感情達到沸點時。我很誠實向她求婚的時候。她突然拒絕了我。這…這…還到是什麼原因呢。我戰戰兢兢的她問。你要問我原因嗎。別的且不談我覺你的日語太淺了。你如要…必須先把你的日語補習好。再談…我當然不怪她。說出這些話。她確是一個精通日語的女學生。像我只學了。幾句淺淺的日語。故然不配和她講愛情—求婚。這是由她最後的主意。限我在一年以內。把日語。補習好。再談這個。終身問題。我和她思意多時。才意決。在報上登一個廣告。聘請一位日語教師。當這廣告刊。登出後當天的下午。便有一位衣飾入時的女士。來按我寓所的門鈴。看她年方双十左右的女士。邊的西洋式美人髮高跟鞋。胭脂塗成的紅口。手拿紫皮包。不必說她一切的一切都是時髦的裝飾？她進門後便問道。『先生府上要請一位日語教師嗎。是的。是的我點着頭答她進了客室。她遞過一個明片。上面寫着白淑潔三個大字。先生女教師也行嗎。阿我靜一會。只要能教。有什麼不行呢。請教白女士。曾經在什麼地方。供過職沒有。阿我是東京大學畢業的。回國以後。一向充當教員的。像那李公館。一緯路學校。南滿醫科都有日語課程担任呢。是呀。好極了。好極了。我雖然沒有聘請女教員的成見。但是被她這麼一說。真有領悟得女教師的讀音。或比男教師清晰些。況且她又是在東京。直接學來的。自然容得到益些。我們磋商了一回。便約定每晚七時至九時。教授兩點鐘。薪水按時計算。每一晚一塊錢。她立刻很滿意的認了。得得的踏着高跟。向我告別。我送她出去回憶起來。她的言語舉動。都有些。輕浮。不像教員身份。然而當時我又自己這樣的有什麼。只要教的不錯。就罷她輕浮。何況她在談話中。說的幾單字。像…等…的…發音是多麼正確呀。我於是便決定。預備明晚開始學功課。第二天晚上七點鐘。（未完）

彥芳君。餘稿請完全寄下爲荷。

兒童

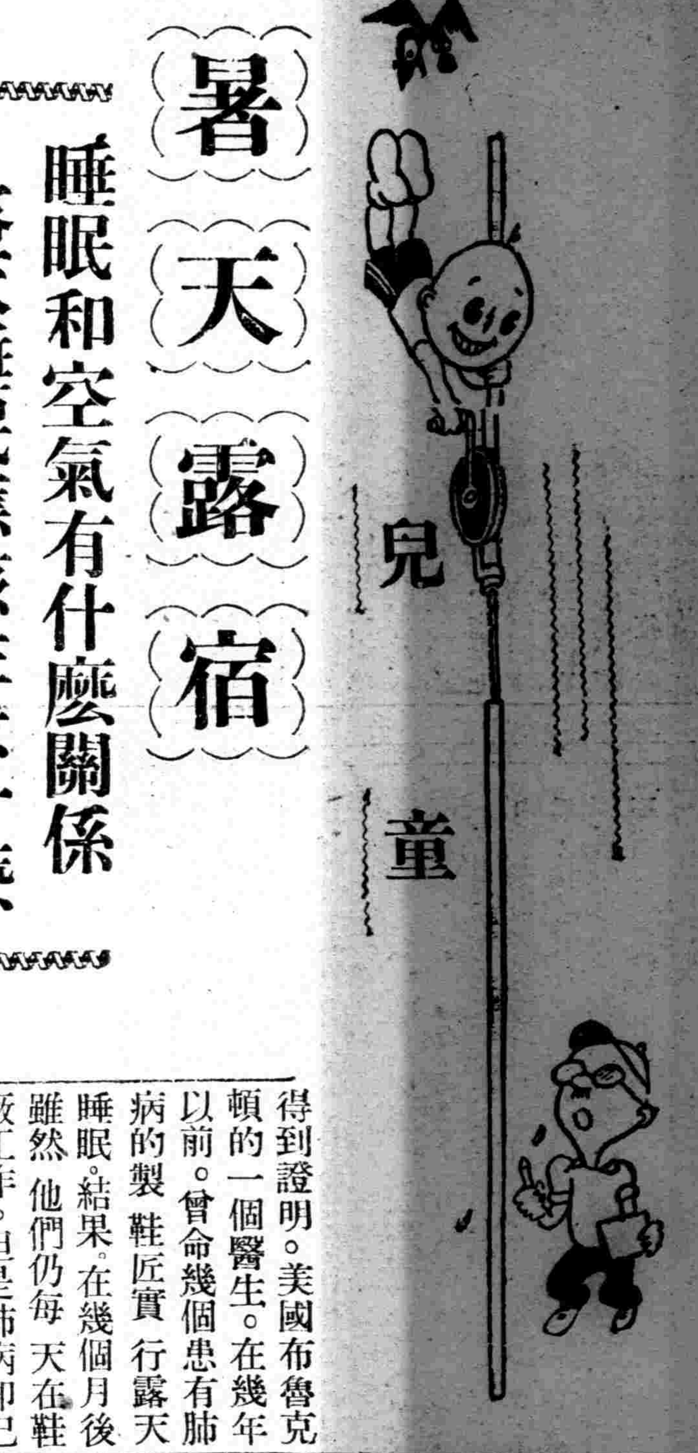

暑天露宿

睡眠和空氣有什麼關係
露天睡眠應該注意什麼

夏季的睡眠。有時是煩人的一個問題。例如氣候太熱時。夜間就不易睡着。蚊虫。臭虫等騷擾時。又不得安眠。但是在這些時候。却是一個好機會。使我們能練習露天的睡眠。

露天睡眠有幾個好處。它最主要的一個。就是能獲得新鮮空氣。我們都知道空氣和人生是有非常密切關係的。我們能夠幾天不吃飯。幾天不飲水。可是不能幾分鐘不呼吸空氣。許多做戶外工作的和生活在田野中的人們。能夠健康和長壽。就是因爲他們能常呼吸新鮮空氣緣故。

生活在城市中的人。因爲職業或地位的關係。不容易在日間獲得新鮮空氣。但是到了夜間。就可自由管制他們的空氣狀況。而夜間的城市空氣。也非常清潔。所以露天睡眠實在是生活於城市的人唯一能獲取新鮮空氣的方法。也是他們能健康身體的唯一方法。

露天睡眠對於健康的影響可以由下面的例得到證明。美國布魯克頓的一個醫生。在幾年以前。曾命幾個患有肺病的製鞋匠實行露天睡眠。結果。在幾個月後雖然他們仍每天在鞋廠工作。但是肺病却已痊愈。因爲這驚人的成就。露天睡眠的利益纔有事實上的證明。此外如肺炎和其他呼吸器管的病。也可由這方法療治。就是沒有疾病的人。因露天睡眠的結果。也可增加疾病的抵抗力。和體力等。

露天睡眠在一年四季都可實行。但是在夏季是最佳的季節。尤其是初練習的人。夏季因天氣熱。室內空氣較平時更悶。所以許多人都無形的在實行這方法。但是要得到它的利益。必須持之以恒。又必須有所注意。不然。或許會引起相反的結果。

要練習露天睡眠。必須選一適當的地方。附近的空氣要新鮮。沒有什麼污濁氣的存留。如附近有厠所或拉圾堆等。就不適宜。睡的地方最好有遮蔽。如住宅的廊下。公園的亭子等。因爲要避免蚊子等騷擾。睡時必須用蚊帳。蚊香等在露空中。沒有什麼效用。

許多人常常反對露天睡眠。他們唯一的理由。就是說容易受寒。其實這並不是露天睡眠的壞處。就是在室內假使不小心也要受寒。不過在露天睡眠不論如何總應帶些禦寒的物品。此外。在露睡時。對於風的方向也要注意。不要擋着風睡。有二面有遮蔽的處所。這點就容易避免。能夠注意上述各點。露天睡眠實行起來並不似理想的困難。各家庭對它發生興趣的。在這夏季不妨試一試。

雨

（陳聯溪）

風兒刮。雨兒下。下到鳥窠裏。鳥兒吽喳喳。鳥兒吽什麼？恐怕失了他的家。

風兒刮。雨兒下。下到花心裏。花兒搖擺擺。花兒搖什麼？只怕打落他的花。

風兒刮。雨兒下。下到田地裏。農夫笑哈哈。農夫笑什麼？笑着稻子好生芽。

瀑布

暑期的玩具

小朋友 我們除讀書學習之外。還應該自己動手。創造些東西出來 不但覺得十分有趣。而且足以發現我們小朋友的聰明智慧呢。像瓦特小時候便研究科學。後來被他發明了許多東西。小朋友。我們快來發明吧。

這幾天。是炎熱的天。有買冰的小孩。向他買一塊大冰。製造各種科學的玩具吧。

（一）三稜鏡 三稜鏡是用三角形的玻璃柱。日光透過這三角形的玻璃後。部分出一條美麗的七色光帶來。可是。買一隻三稜鏡很貴。我們用冰來一隻玩玩吧。你可以拿厚的冰。把它放在熱的爐上。做成長的正三角形。然後拿到日光下。最好是投進室內的日光。使日光透過三角形的冰柱後。你就能在壁上看見一條美麗的七色光帶。和天空現的虹一樣的美麗。倘若一時得着這樣的美麗光帶。那末。不必急。你只須稍稍轉動。你手裏的三角冰柱。使日光透過後。剛能落在壁上。現出七色光帶來。就行了。

（二）凸透鏡 拿一塊又乾淨又厚（須十分透明）的冰來。把它做中央厚邊緣薄的圓形。你可以好好的放在熱的爐上做。這工作很有些小困難。然而你如果細心做。一定能做出一面好凸透鏡。這面凸透鏡做好之後。你便可以拿來玩了。第一。你可以把它當擴大鏡用。用它去看書。書上的小字放得很大。你還可以用它來看別的小東西。但有些模糊不明。自然不及玻璃所做的凸透鏡。

蘇聯兒童鐵路

參加兒童達十萬之多

【莫斯科訊】 去年底扶里斯一羣兒童。產生一堅定意志。擬自造兒童鐵路。此路毫無異於眞路。僅稍小而已。此諸兒童之夢。被成人所擁護。同時藉地方機關之資助。遂開始建築。兒童自己設計後。再由工程師改正。兒童自己監工。油飾車輛。並作其他容易職務。截至秋季。鐵路告成。計長四百公尺。該路有車頭一輛。車皮數輛。通車車站二。並附設電報。燈信號等。每一兒童每週。可參加鐵路工作二次。或爲信號人。或爲閘車人。或爲站長。或爲電報員。但不可缺少之條件。即必須在校讀。參爲優良者是也。

又二十九兒童繼底扶里斯之例。即造一路。現若十城市。均有建築。其總長達三十四公里。

此項鐵路之目的。爲供給蘇聯兒童。以活潑有趣之遊戲。同時復可實現其練技術之熱望。並獲得有用經驗。

蘇聯小學生。消磨其暇時於兒童鐵路上者。達十萬人。

莫斯科已成立一特委員。專從事於建造兒童鐵路諸問題。與教育兒童之事。會內包括工程師及有經驗之教師。

你知道麼 誰是發明電影

電影原始的發明者。是已故倫敦名攝影師威廉弗里司格林。初於一八八九年六月便應用電影攝影機。當時得到了不列顛一〇。一三一號之電影攝影機的專利證。他繼續研究而運用當時愛廸生新發明的電鈴的蓄音器和活動照相相連起來。這便是今日有聲電影的先聲。（抱樸）

謎語

一如一
一二如二
二二如四
四下五去一
（動物一） 青蛙

兒歌

（大孩頭）

（一）
日落西山一點黃。
拾來桃子不盈筐。
三口兩口吃半個。
味兒甜甜牙發癢。
望姑娘。
笑洋洋。
說『十七日子我到六道非。』

桃樹長得高過房。
樹上勝有葉。
枝上桃子分青黃。
『你儘撒謊。
那有桃樹不長葉？
那能結桃分青黃！』
『姑娘妳不信。
妳就嚐一嚐。
管保滿口甜來滿口香。』
姑娘笑盈盈。
拿起桃子嘴邊送。
朱唇咬。
銀牙嚼。
一氣吃了多半個。
倚聲問。
『莫不是今天食了嘴？
如何肚皮只發脹。』
『不要慌！
不要忙！
想起靈丹妙方。
大哥奉天城裏開了八座藥店
吃下他的湯藥諒也無妨。』

跑一趟。
問一村。
上牆家裡有個好先生。
一心請他來瞧病。
請先生吃酒暖暖心。
酒一杯。
問一聲。
『家中病人太年青。
蒸蒸發熱只哼哼。
請您先生多加意。
一付藥兒見功神。』
先生開言道。
『年青人們不小心。』
上來下來就生病。
也不用瞧也不必診。
抓個方兒定見功。
先生告訴你。
斗大的胡葱要三根。
金毛獅子撒尿要三盆。
芝麻大的倭瓜要紫紋。
三月三的青霜做藥引。
十災雞病都有功。』
說起來眞也還。
她吃下藥去不哼哼。
吐出桃核多半地。
今年秋天長出小桃樹一百零八根。

小戲法

雞蛋游泳

拿一個玻璃筒。灌些淸水進去。隨後再把少一點分量鹽酸灌進裡面。因爲鹽酸是比水重的。當然沉到下邊去了。同時再拿一個雞蛋。放在玻璃筒裡那末這雞蛋當然之要沉到筒底。可是不大一會工夫。蛋殼上就會冒出許多小泡。隨後雞蛋也就慢慢升起來了。等牠升到了最上的水面。那些小泡漸漸分散。雞蛋馬上又沉到筒的下面。再去冒小泡。再升。再散。再沉。再起。循環不已。這是多麼好玩！？

燒不着的紙條

把一條長紙條。圍在一個空洋鐵罐上。放在酒精燈上去燒。小朋友！我們總以爲紙條見火立刻就要燒着的。那知道燒了半天的結果。哈哈。並沒有燒着。一直等到洋鐵罐都燒熱了。紙條立刻也就燒着了。剛才燒不着的緣故。那是爲把熱傳到洋鐵罐上。一時還傳不到紙條。這是簡單而有趣的小戲法。

劉淑娟

小兒童

小兒童。小兒童。像個小燈籠。小燈籠。小燈籠。燈籠出來光明明。光明明。光明明。好要做一個好國民。好國民。好國民。將來爲國爭光榮。爭光榮。爭光榮。那才是個好兒童。

晨雞啼

早晨裡。公雞啼。喚小友。快快起。別學那。半夜睡晌午起。費光陰。不可惜。到後來。傾了已。想當初。自己事。你說可惜不可惜。

芭蕉扇上的書畫法

在這炎熱非常的夏天。裡小明友的裡差不多都拿着一把扇子扇着的。其中我可一大半是用芭蕉扇。因爲它非但很便宜。耐久。而且風也比任何扇子來得大。可是欲求美觀加以書畫。那便很困難了。因爲容易脫落。其實不然。現在有一個很好的。簡便方法。使它美觀。並且很容易做到。小朋友不妨一試！先用一張草紙。將芭蕉扇擦一遍—不然字寫不上—便可用筆任意書畫。寫畢。再燃洋燭一支。洋燈亦可。將扇子有字畫的一面。在離火幾寸許的地方。慢慢的熏去。熏畢。再用淸水洗淨。於是便顯出很美麗的黑底白字了。假使再上面自己題幾句詩。或是格言。那不是雅觀了嗎？倘若再寫好自己的名字。那麼可以防止遺失了。

這也算詩

安法

其一
雨落階沿濕。天好日頭出。陰天曬太陽。六月天公熱。

其二
喔喔雄雞啼。汪汪犬在吠。妙妙是猫叫。哼哼牛出氣。

其三
日由東方出。月終西方沒。耳聾聽不得。瞎子看勿見。

徵答問題

有若干小兒。及若干梨。小兒分梨一人一個少一個。一人半個多半個。問有小兒及梨各若干？

解答

（上次徵答）

第一層一塊。二層三塊。三層六塊。四層十塊。五層十五塊共三十五塊。抽籤中獎者。任德民。王瑞林。紅荷花。樊外王紫荊。曲貴君。宮玉明。翟蘊淸。谷寶純。劉大志。馮達明。復羊。申魯。武守業。劉桐軒。丁世勳。郎恩波。馬超犖。趙長海。李雪堂。王潔鹽。

好弟弟

（石愚生）

好弟弟。不愛哭。他說。『哭是屈伏。不能解除我們的痛苦。不能帶給我們幸福！』—

雨兒打得急。風兒刮得緊。路途滑得難行。偵不槩的人淚淋淋。但是。好弟弟。他却小着心。踏得穩。抖擻精神往前進。他終究很快活的走進了學校門。

書兒讀得倦。操場上玩來散散悶。球兒闖滾來。一脚踢去好開心。……『球是誰的也不問。快去拾來還我們！』—幾個強的叫得惡狠狠。一個耳光打得好弟弟疼。這眞使人太難忍。免不了淚涔涔。但是。好弟弟。他却一面去請老師把理評。一面從此鍛鍊身体。作自强的根本。

好弟弟。好弟弟。他的眼裡。沒有淚流。他的腦裡。只有奮鬥！

兒童故事選集

（王鶴齡）

南北。孫緬。曲沃縣尉。家奴年六歲。忽視緬母。笑云。娘子總角時。曾養一野狐。令憶否。母省之。奴云。爾時野狐。即吾身也。見鷹。走入古穴。後爲獵者擊斃。見閻羅王。以無罪當得人身。遂生海州。爲乞人子。苦饑寒。二十而死。又見王。王曰。與汝作貴人家奴。逐得至此。今已三生矣。—太平廣記。

三那星

肺癆病之危險和難治

肺癆病之症象。爲發熱盜汗。食慾減退。咳嗽喀痰失聲喀血等初起時第一期。肺癆完全形成時爲第二期。及至肺臟形成空洞爲三期。肺癆爲最兇險之慢性傳染病。凡與人接近者均有傳染之危險。一經傳染。即難治療。稍一不愼。每至轉入第二三期之重症而至不可救治之狀態。

肺癆乃係一種微細之肺癆菌。盤據於嬌嫩之肺臟。破壞人體組織成爲可怕之肺癆症。發現肺癆菌者。爲德國醫聖考克醫士。此項肺癆菌。有一種特殊之防禦力。能抵抗一切外來藥力之攻擊。蓋肺癆菌係中性脂肪血內膜及抗酸性臟質之外膜構成且肺癆菌侵入人體局部時。其被侵蝕而形成頑强之結節。以阻碍血流之通過。致使內服注射之一般消毒之外劑無由攻入故醫家常嘆有肺病無肺藥蓋肺病並非無藥實因有之僅足治愈肺癆中之單純症如咳嗽咯血等及第一期之肺癆而已終不可破壞其硬强臟質及脂肪性之外膜而使藥力直達於患部其根本撲滅癆菌以達完全治愈第三期肺癆症之目的故耳

贈書

奉送三那星實驗報告書及最新肺病療養指導書。書中詳載肺病之種種療養新法。有肺病者不可不看。函索立即寄贈

肺癆病特效藥『三那星』出世

從前死於肺癆病的 目前正患肺癆病的都是可以不死

三那星治一二期肺癆病……藥到病除
三那星治第三期肺癆病……起死回生
解決數千年來名醫不能解決的難症
挽救數千年來名醫嘆爲無藥的重症

肺癆病不難治「難在不能攻破肺癆菌之蠟質保障及結節武裝」
三那星非奇藥「奇在可以攻破肺癆菌之蠟質保障及結節武裝」

肺癆病特效藥三那星新發明

二十世紀唯一無二之肺癆病特效藥『三那星』其第一主要成分即在溶解肺癆菌之抗酸性臟質。及脂肪性之內外膜並軟化其結節。使同時配合撲滅肺癆菌的。其餘成分之藥力。深達於患部而克奏其功。

『三那星』治一二期肺癆。無不藥到病除即最難治之第三期肺癆亦莫不克奏其根本治愈之效。故三那星出世後各國名醫無不爭相採用。或視爲治療第三期肺癆之特效劑自有史以來可解決之肺症。從此隨有救星矣。

三那星之試驗及功能

三那星在中國。已經衛生試驗所化驗證明。藥性和平。絕無任何禁忌及副作用。四季適宜。老幼可服。滿洲之患肺癆病者。較全世界各國爲最多。現有三那星特效療肺藥出世。實患肺癆病者之一大福音也。將其試驗功能畧述如下。

◎設於試驗管中。實驗『三那星』之藥力作用。則一分鐘後。肺癆菌皆消失其抗酸性。至三分鐘後。則此肺癆菌定全殺盡無一倖免。

◎依動物試驗。則發見『三那星』能滲入結核病灶內。設檢其病灶內潛伏之肺癆菌。則盡失其抗酸性此足證其蠟質之完全溶解矣。

◎如肺癆病患者內服『三那星』一星期左右則立見喀痰之稀薄熱之下降。心身愉快等狀態。

◎更繼續內服『三那星』達三十天至六十天以上則顯見體重增加食慾激進一切症狀逐漸輕和終達其回天再造之功

（價目）每瓶一百廿片服十天定價每瓶上海大洋十元 每科六瓶服六十天定價大洋六十元正

盒上有三那星商標此方爲真貨購時注意

SANO SIN 三那星 A.C.K. CO SHANGHAI

上海仁記路三十五號美商愛世洋行獨家經理
哈爾濱道外正陽六道街口 美商愛世開洋行

經售處

▲大連、萊泰德記參茸棧、華西、▲營口中西藥房 ▲奉天五洲、大波露陽、武仲堂、▲安東廣濟、新京中西大藥房、▲至誠、泰華西、▲吉林五洲、▲黑龍江中西、▲錦州和發順、▲齊齊哈爾康德記 ▲金洲志義成、▲各埠藥房均售

綁架林白犯伏法後 鑑字專家不平鳴

林白公子之被綁案、自經捕獲要犯哈夫門、判處死刑伏法後、美國司法界對此轟動世界之鉅案、業已全案結束、最近有皮蘭曲羅者、臚列各項筆證、投文於美國眞奇偵探雜誌、作不平之鳴、茲將大意節譯於後、

按該文者皮蘭曲羅、爲美國鑑字學專家、曾搜集死犯哈夫門所書之字跡、與致林白上校恐嚇信字跡相比較、用種種科學方法以鑑別、歷時一年餘之研究、始而鑑定並證明該恐嚇信非係出自死犯哈夫門之手筆、並言哈夫門雖爲參與該案要犯之一、但主犯必另有其人、而同謀者至少尚在三人以上、皮蘭曲羅更謂、要確知該案之主犯爲某某人、現仍躲藏於紐約市街道之間、逍遙法外、似爲死犯哈夫門抱不平、

皮蘭曲羅於其文中證述主犯綁架林白公子之最大原因、並非專爲勒索鉅款、兼爲報復之意、緣因林白上校之岳父毛羅、前與該主犯有某種交往、應得欵項五萬元、旋不知何故、毛羅未曾給予、該主犯懷恨在心、並對毛羅曰、今、必行報復方休、今因毛羅早已物故、無法償其所願、因此向毛羅之女即林白夫人及其外孫、此種綁架行爲、勒索五萬元、以示報復云云、

皮蘭曲羅所以發言確定該主犯之綁架行爲、非專爲金錢而含有報復之意者、蓋因該林白上校同居一地之豪富頗多、該主犯僅可以較速之方法、獲得較本案五倍以上之贖欵、何以今此不圖、而獨 林白上校綁架其公子者、其存心爲報復、不亦明甚等語、

皮蘭曲羅曾以其搜集之筆證分斷不同之理由、攝成影本二份、一致函其業地方長官暨[illegible]、一致眞奇偵探雜誌之主編者、除該雜誌已將原文及筆證刊登外、即經其本地方長官、對於鑑字科學家不平之鳴、亦頗同情云、

◇　◇　◇

暑天漫話

孔子……曾習海水浴

夕陽一角、流水半彎、履舃紛紜、衣裳顚倒、此運動家之餘興也、考列子所載、謂孔子觀於呂梁、懸水三千仞、流沫八千里、黿鼉所不能游者、一丈夫游之、百步而出、帶髮行歌、噫嘻、壯哉、即抱扑子謂游泳呂梁之不測、游泳相沿已久、特不如今日之盛耳、游泳之術、古又謂之泅水、如鳧拍、如鷗狎、或起或伏、推波助瀾、或謂於此中得少佳趣、頓現清涼世界、其實勁裝短服、聯翩而來、廣袖輕裾、姍姍而至、遡眸一盼、踏浪如飛、嘗聞沿海有水鬼、懸囊於項、能潛海底、又聞浙江有弄潮兒、迎潮弄船、潮退始現、此雖與游泳非能廻翔一時出沒於其間、亦不能謂非好身手矣、運動家注重球賽、汗出如雨、借茲小憩、亦增快感、宜已、此外嫺此術、更或插身其間、解衣磅礴、風流自賞、蓋亦臨場學舞、雇車兜風類耳、

世界珍聞及其他

女運動家海外一封情書

告知愛人在德探問汪院長病

參加世界運動會國術選手翟漣沅女士、爲國術界不可多得之人才、畢業上海兩江體專、現任南京市女第二女中教員、已許婚同鄉李君、李任職參謀本部、與女士的愛彌篤、儷影雙雙、不時徜徉於秦淮河畔、世運團赴滬起程、李君先期蒞海上、除參加大西洋之公讌外、亦親蒞碼頭歡送、彩帶互牽、不勝惜別、女士與其未婚夫、暫時離別之情形、大有十八位畫師、不堪形容之妙、影斷淚流、繼之揩揚巾揮帽、李君卒至形影不辨、方悵然而返、女士每抵一碼頭、發一平安竹報、香港、新加坡、孟買、

有纏綿深長之情書、遥寄李君、李君現方乞假居滬、會以可公開之若干事、轉示友好謂『海行浪濤平靜、鮮頭暈之苦、唯臥遊多夢寐、時神馳左右、歸期密邇、積懷可傾、妹雅好閒話、兄所深知、朋儕乃以『八哥兒』鳴鳥喩妹、妹今後多一綽號矣、全團領導諸先生、本規定練習時間、妹則仍於每日五時起身、與同行鄭懷賢君等摩拳切磋、努力不懈、在祖國時、當蒙陳璧君先生青睞、入夏同游同泳、汪前院長亦不時覿、抵德後、當一探汪先生病恙、遄歸時對君、當有以厚贈、雖一面之友、亦擬將小刀一柄、藉留紀念亦運動界之佳話也、』

亡命客 陳濟棠弟兄 蟄居香港紀

香港通訊、連日謠傳陳濟棠兄弟已離港出洋、茲已證實不確、惟據查陳氏兄弟離港之心確甚迫切、行裝早已整備、而其目的地、則非都市繁華之歐美、而在局面紛亂中之桂省、蓋陳等與桂省李白之動作、仍刻刻關念、林翼中區芳浦前日(念九)之行、聞亦係取道海防入桂也、惟陳氏兄弟之行、果能如願與否、現難臆測、祗將連日陳等在港之行動、訪錄如下、

遠颺未成 陳氏兄弟離粤來港後、除林翼中芳浦等幾朝夕相依、磋商今後行止外、李楊敬氏、亦每日必至、李寓九龍塘私寓、麥當奴道陳(濟棠)宅前、時見有二二二三號汽車、此即李氏到訪時也、陳氏兄弟既同情於李白、復得左右之同意、故刻刻均有赴桂之心、當霞飛將軍輪赴海防時、陳氏兄弟原定與區林等同行取道入桂省、迨因種種關係、未能如願、乃祇派林區等先行耳

蟄居私邸 陳氏兄弟離港既因事未能如願、濟棠與夫人蟄居麥當奴道寓中、陳氏初到港時、警探當局、爲保護起見曾派英探四名、華探十數名、輪値守衞負責之副警司、亦常到巡視探隊、其嚴密與當日在廣州東山梅花村陳公館時相等、後因陳氏居港之時間太長、警探另有公幹、故逐漸減少探隊人數、最近陳氏則自雇印度看更人十二名、輪流看守、每四名爲一班、每班司値八小時、此外政治偵緝股、另派中英探員駐守共間、倘外客之投見、其傳達之手續、比之居廣州時期、尤爲困難、

殊感寂聊 維周則尚居跑馬地鳳輝台十二號私寓、其家保護之嚴密、雖不及濟棠家、但亦有警探多名、維周自林區去後、頗感無聊、連日睡多起少、對於一切電報及重要文件多不過目、均由親信會某代閱然後轉向『老爺』(家人均稱之爲老爺)報告、因不欲多受刺激也、據其家人傳出消息維周近日精神似甚感不安、睡夢中時作囈語、醒時易怒動輒罵人、家人異常畏之云、

鋼甲汽車 濟棠在粤時、曾在德國定購鋼甲汽車一架、出入均駕之、以防不測、此車價値美金五萬元、以現在滙水伸算、値港銀約十七萬元、乃由杜益謙經手與之定製者、四日前亦已由廣州運港、停貯於麥當奴道十三號車房、記者頃前往參觀、車房內有汽車三乘、一爲四四七一號、此爲其夫人莫秀英出入所用、一爲二五六號爲陳氏家人所用、其餘一架則爲陳氏所用、價値十餘萬元之鋼甲車也、

構造靈巧 此車爲德國孖士及資士廠出品、該廠爲世界汽車名廠之一、專製造裝快汽車、及鐵甲車、坦克車等、觀其外表、此車無甚特異、與平常私家車大致相同、身油豬肝色、車頭有大燈二枝、細燈二枝、司機座位之右、有小探燈一枝、後備膠輪兩個、分設車旁沙板之上、車門左右各一而已、但車之週身、實係有鋼裹中間夾以禦彈之土質、從窗門所見之鐵甲、厚約一英寸、窗門六度前後各一度、左右四度均配用禦彈玻璃、車主座旁之窓、外爲鋼甲、內爲禦彈玻璃尤以後便保護主車之窓、最爲堅固、因恐後方襲擊也、

運用自如 司機座位入前之鋼甲、可隨意上落、以免阻其視線、有一半月形約二英寸闊之孔、則準備出險地時、用以視察外間者、車內陳設前座之兩位爲白銅圓柱椅、倘車主人入座時、須啓前便左門、提側前使左方以椅、方能進入後座、共後座祇可容兩人而已、倘三人座後、則異常迫促、有足不能伸直之苦、所佩用之椅笠、爲羅柳條顏色布、該車之馬力、不得而知、但車身異常笨重、每加侖電油、祇可行八米里而已、間因本港斜路太多、頗不適用、

可以避彈 當運港時、車上麥當奴道、行經花園道時、僅一司機在內、行駛甚緩、因車身重量所關也、單就車頭之一便鐵蓋而言、欲以一人之力掩起、亦不可能、由此可見全車之重量爲如何矣、至於該車保護之效力、據知其事者言、左輪手槍子彈、亦不能射入、前曾用七九長槍鋼彈試之、亦不能穿過、又一次以手溜彈試驗、亦不能毀其毫末、其堅固可知矣、宜乎其爲陳濟棠之車矣、

○○○

一吻 三小時零二分

在美國、什麼都有錦標比賽、如今、居然接吻也有了錦標、最近、紐約舉行一次接吻最長久比賽、參加者均爲男女青年情侶結果、其錦標乃爲一位名『機樂賽』的女子、和她的男友所得他們創造的紀錄、是三小時零二分鐘四片嘴唇合在一起、竟達此長時刻、實爲空前創舉!美國人民之性好新奇、於此可見、

中國公民登記中 女子姓名問題

南京電云、湖南選舉總監督凌璋、以公民資格、無分男女、而女性俗多從姓不稱名、共誓詞簽名及公民證冊內、應如何塡造、特電國選總事務所請示辦法、總所據電後、以法院判決案件、如遇兩個以上當同姓名之女子時、即於其姓氏之下、加以註釋、如某某氏即某某人之妻、此次辦理登記、即可採用該項辦法、凡已嫁女子於其誓詞簽名、及公民證冊內註以某某之妻、夫不在者、註某某人之母、其未嫁之女子、則註以某某人之女等語、指令知照、

色情狂耶抑心理變態耶? 一位博士嗜象徵屍姦

英國愛倫堡地方某博士、有特殊嗜好、每好命婦女扮作死屍、穿上壽衣、房中也佈成屍室的情狀、燃起白蠟、婦人不語、始終躺在床上死人一樣的任其所爲、據伊賓博士記載、有一位博士曾有這種變態的癖好、時常光臨某妓院、命所愛的妓女扮作死屍、自己莊嚴的施以彌撒祝禱、然後與之同床、妓女須始終閉目不語、完全裝作死人模樣云、

霍爾蒙博士試驗成功 婦女尿潤植物 判斷有無妊娠

在三千年以前、古代埃及的婦女界之間流行一種有趣的迷信、即是以婦女們的尿液洒之於植物、以占斷她們的有無妊娠、相傳、先把大麥之類的種子植之於土盆中、想知道自己是否受妊的女子、每日把自己的尿浸它、若果那種子發芽生長、則這女子是有了胎了、若果沒有發芽、則是還沒有受胎、且腹中胎兒性別、也可由這植物生長的現象來占斷云云、

這樣的占斷是否能夠判定妊娠、由現代的進步的霍爾蒙科學理論看來、竟是嶄新精采的實驗之談、何以故呢?妊娠的尿液中、含有比平常多量的女性霍爾蒙之故、這些霍爾蒙是持有促進植物的生長的明顯作用的、證據如下、

取穀物種子分置於三個土盆植之、第一盆用水浸之、次盆用處女或沒妊娠中女子的尿液浸之、第三盆用已知道妊娠的女子的尿液浸之、則第一盆種子過了五六日、可以出芽、第二盆雖然出芽但發育不良、不久便枯萎而死、最後那盆過五六日出芽之後、漸漸生長發育顯然的比用水浸的那一盆生育良好到望塵莫及的程度、這一事實、是最近經過實驗的報告、

細觀其故、是霍爾蒙本爲一種內分泌物、它的種類很多、現在尚未完全明瞭、只知道是一種無脊椎體、位置在大腦之下、名爲腦垂腺、花葉分爲前葉後葉兩部分、後葉分泌的霍爾蒙四種之中、有一種完全是刺激性慾的、前葉分泌物則作用與之相反、含有制止的作用、所以兩者在人身的血液中流動而保持其平衡、妊娠尿中之所以富於此項刺激性慾的霍爾蒙者、就是人體當妊娠時不需要過度的性慾而排泄出來以保持平衡之故、

數千年的以前、特別是霍爾蒙的可驚的作用、雖然是無意識地占斷、但也是經驗的結果而並非完全無稽的迷信舉動了

著名律師

野口法律事務所 道裏斜紋街五十 電話四八八四

吳紹瑩 道裏地段街一五三 電話五三六八

退職陸軍法務官 陸軍大臣指定律師 岡野博一 道裡中國十道街二十 電話四九一五

孫夢麟 道裡商包街五一

哈爾濱市公署顧問 柏田忠一 道裏石頭道街二〇 電話五八七〇

崔文 道外正陽十四道街五十號

陸海軍大臣指定律師 元瑞西聯邦公使館顧問 長谷川幸平 道裡新城大街北滿旅館一號

孫淑範 道外中七道街五號

郭鎭侯 道外北三道街三十 電話二二四〇二

郭伯堅 道外北七道街五六

陸軍大臣指定 日本律師 鐮田法律事務所 道裏斜紋七道街十一 電話七三〇四

金亨淑 道裏中國四道街三八 電話三一九三四

前任日本推事 法國法學士 竹內信 道裡中央大街二五 電話五七九四

王繼述 道外南四道街十四 電話三一九六三

日本律師 天野幸太 道裡外國六道街七三 電話七五四七

韓庚辛 道外昇平街三一

濱江律師公會副會長 李登道 道外中七道街五

濱江律師公會會長 汪墀 道外北五道街一五號

李文毓 道外南十四道街東三十六號

梁作舟 道外十四道街勸業商場二樓六號

嬰兒乳食顆面 官粉五案

主治 消化不良 一切食滯 安積水積 陳痛脹飽 嘔吐瀉痢

價目 每袋肆角 甲種 乙種五角 (外埠函購另加郵費)

(濱江)正陽十二街振興表店、太古街恒泰德、撫順信仁堂、(公主嶺)三合德、(岫岩)永聚厚(興城)永興德(和龍)寶和堂(通遼)德增源、(海城)福隆興、宏升樓、

總批發處奉天大西關 鴻德堂藥房

新京五洲藥房 同 新亞藥房 錦州鴻興商店 遼陽振泰興 同 同春和 鞍山宜春商店 同 聚豐厚 營口德和關 同 豐利藥房 田庄台双興合 同 萬增

福特 製法精良 經久耐用 萬年筆

顏色鮮明 決不沉澱 墨水 INK

奉天 益順興商行 營

伏中草帽 眞正 特別大減價

奉天中街路南 通電二三四七 潤記專門帽店

主治 先天不足 夢遺滑精 健忘失眠 腰酸背痛 貧血體弱 後天虛損 腎囊潮濕 早老力衰 四肢困倦 元氣大傷 房勞過度 神經衰弱 精神恍惚 面黃肌瘦 婦女白帶

奉天警務廳化驗 瀋陽警察廳註冊 姜聘周醫士秘製 補腎斑龍丸

▲另有詳細說明書函索即寄▼招聘外埠代理歡迎函商

價目每盒國幣一元五角 每打拾五元 半打八元

總發行奉天大西門裡 同芝堂藥店

各埠代理處

新京 耀廷藥房 昌圖 旗記藥房
大連 德記全棧 義縣 桂馥祥
吉林 五洲藥房 開原 三江省 金石書畫
安東 東益增 撫順 大和印刷局
遼陽 東新書社 下城子 信仁堂
大洪 同春堂 公主嶺 益壽和順
營口 洪 滿 長 天德堂 恒信昌 長野支當
彰武 大屯 慶豐元
張家灣 華西藥房

魔鬼

甚麼是魔鬼病魔就是魔鬼尤其是小兒疳病這個魔鬼更厲害

疳病就是小兒要命的魔鬼小兒死於疳病的占十分之七八

李氏 小兒疳藥

▲就是劈魔的利及就是嬰兒的生命保障▼

主治症狀 斷乳失調變疳肥甘失節變疳吐瀉失治變疳疹愈後變疳 頭大頸細肚大如鼓青筋暴露面白髮枯嘔吐泄肚肌肉消削口鼻腐爛穿顋尿如米泔小兒有以上各狀之一二者皆爲疳病請速服

本堂醫士 李炳陽 先生發明有效的疳藥

一打三元 六半打二元 一袋四角 招募代銷 優待遇厚

奉天大西邊門外 鴻育堂啓 電 五七三四

檢中電燈 池電乾田岡

商工省指定工場

滿洲配給所 奉天浪速通 本店 東京・品川

岡田電氣商會

總代理店 三菱商事株式會社

照相專門

照像材料批發小賣

奉天城內鐘樓南 木村洋行分號

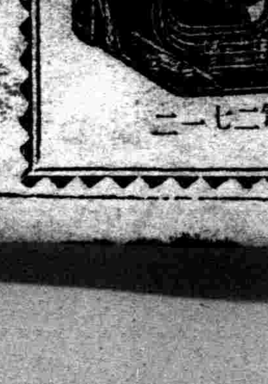

滿電二一七二

各大商埠均有代售

駐新京西四馬路南拐角 瑞華氏葯行

駐哈道外十六道街 瑞華氏藥房

[illegible]

定價 每盒國幣一元 半打國幣五元六

買一盒送一盒勿失良機

▲累色固腎丸主治▼

盛京畫報

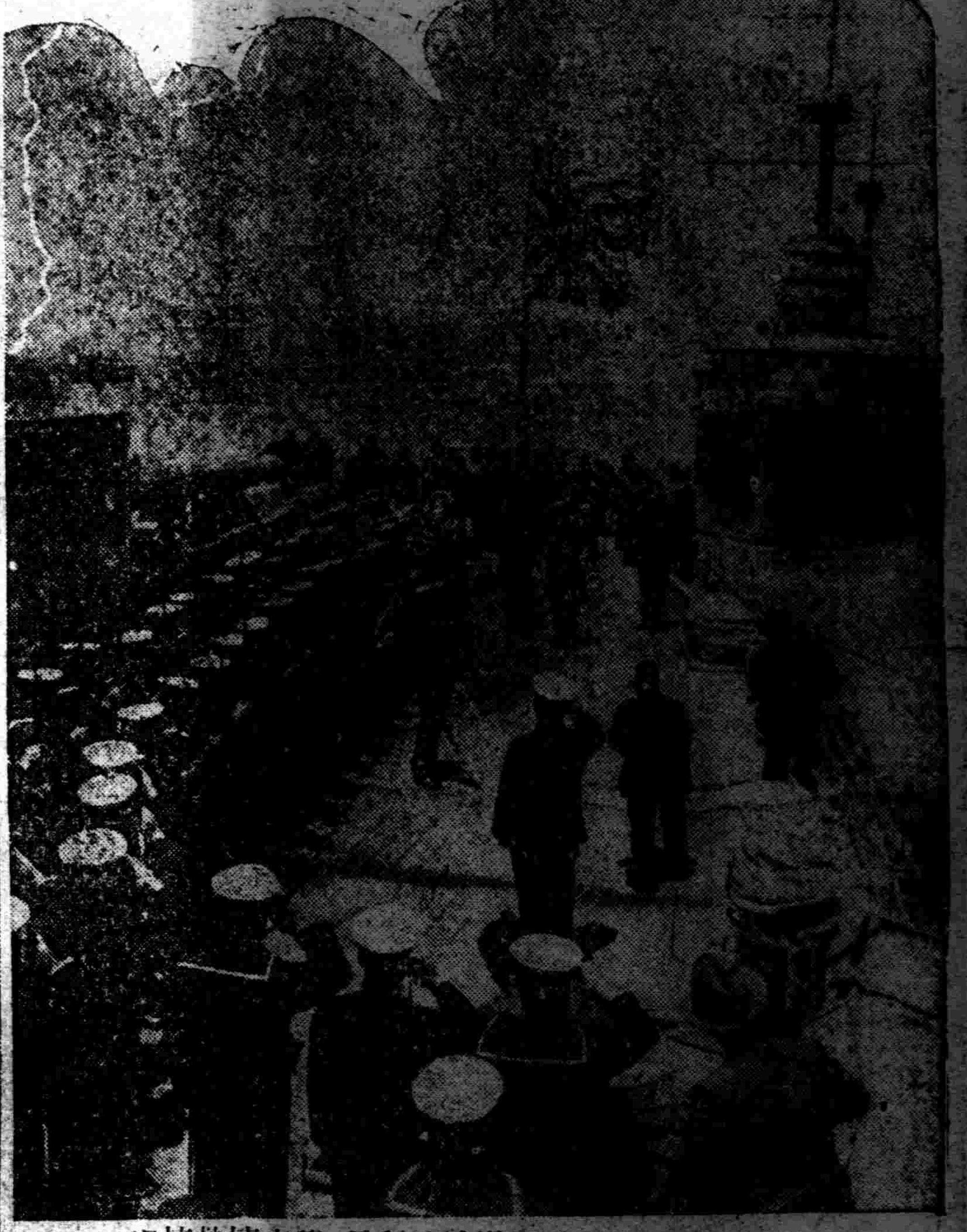

（右）上 千代田公園游泳池所見學童嬉戲情況
下 日海軍練習艦隊訪問美國舊金山港
（圖爲練習艦磐手及八雲）
（中）上 夏天公園小景
下 綠蔭下讀書（小河沿萬泉河畔攝之）
（左）上 決定拆毀之大西城門南北甕圈
中 打吧！小高爾夫球 可謂消夏良法
下 田家孩童 小河沿萬泉河畔

這個牌子 這個品質

朝日乾電池

代理店
翔利號電料行 奉天小西門裡
公興茂電料行 奉天小西門裡
裕源昌電料行 哈爾濱後頭道街南頭
東興行電料行 四平街驛北四條通

指定工廠 遞信省 朝鮮總督府 滿洲電信電話株式會社
指命品 海軍各軍需部

朝日乾電池株式會社
滿洲出張所
奉天松島町六番地

皮膚病特效藥
山岸十全膏
▲藥價 大盒五角 小盒角

本藥膏有强大之殺菌力能使皮膚柔潤能使局部之毒菌即時消滅並有去腫解痒之功雖式多年不愈之皮膚病及頑固之惡瘡無不立見功效

主治 疥、癬、金錢癬、牛皮癬、頭癬、陰囊癬、腎囊搔痒、毒蟲咬傷、薄皮瘡、傷水瘡、疔毒、惡瘡、黃水瘡、脚氣、足趾潰爛、痲瘡、黴毒疹、折痔瘡、禿瘡

效能 濕疹火傷、燙傷、酒刺、濃疱、顏面濕疹、小及一切花柳皮膚諸症

家庭必備之良藥
山岸政魯丸

本藥有最大之消化力及殺菌力每於飯後服下一粒能健胃强肺預防流行傳染病於未然當日俄戰時日軍所携之軍旅常備藥即此藥也

主治 肺結核（癆病）腹痛胸部疼痛（心口疼）急性及慢性胃加答兒霍亂（紅白痢疾）

效能 停食、消化不良、食慾不進、癲疳、虫蝕牙痛、中暑中寒水土不服及一切流行傳染之豫防

▲藥價 大瓶壹圓 小瓶五角

▲招募代理店 外埠有願代售者逕乞來函接洽無任歡迎

▲本堂發售局方各種藥片價目克己再自己原料欲製藥片者本堂工場製劑迅速手數從廉

立止頭痛念兒實

本舖 總發售處 奉天浪速通八番地 山岸十全堂 電話二二五五番

小兒科 X光線科
山岡小兒科醫院
醫學博士 山岡義郎
奉天萩町一番地（忠靈塔西隣）
電話七一二〇番
每日自一時至二時 爲乳幼兒健康商討時間

高級電氣留聲機
透律彼岸
斯界之大王
「自四球式至八球式」

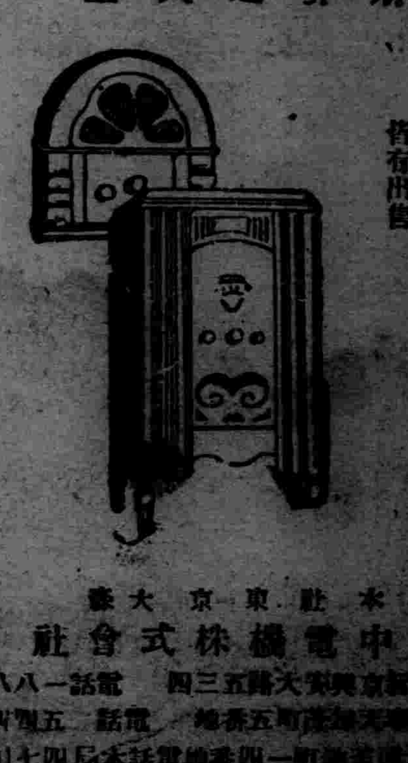

各種價…
其他無線電話受信機各種
一著名無線電話商店
皆有出售

本社 東京 大阪
山中電機株式會社

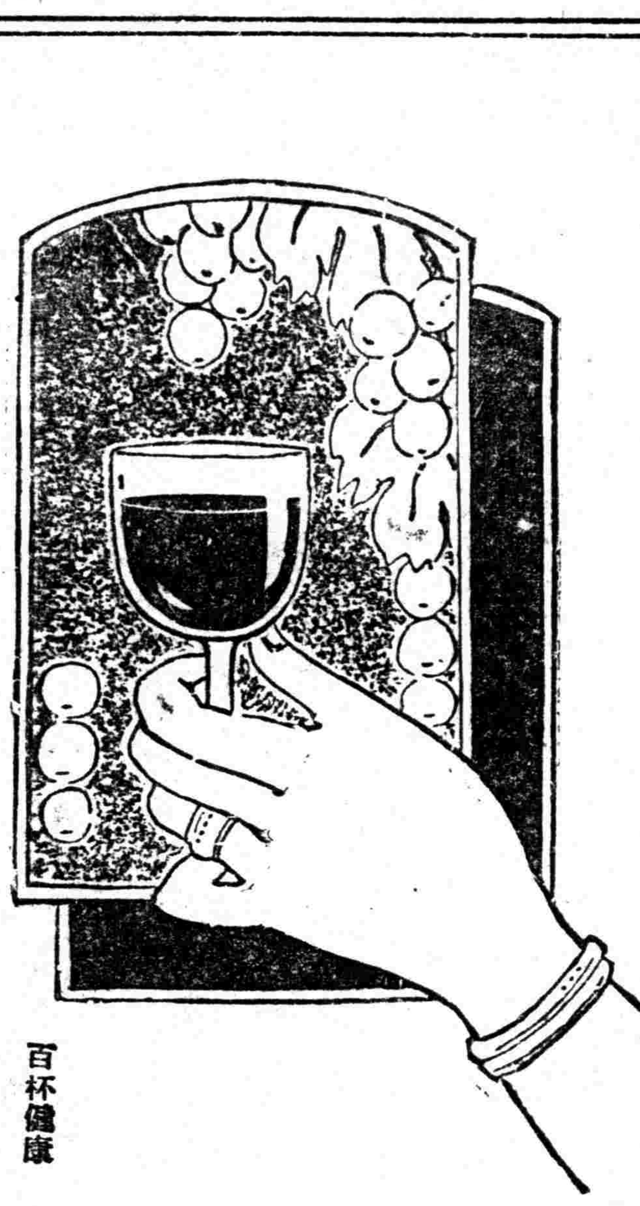

妻……郎君！倆的身體當加保養請倆每晨喝幾盃吧！

夫……是的我從此便要喝葡萄酒了

補血強壯

赤玉牌葡萄酒

▲頭痛聖藥

哈麗雅卡

¥0.30 ¥0.50 ¥1.00 ¥2.00

強力殺虫藥水

亞蘇

日本・英・法・意 各國特准專賣

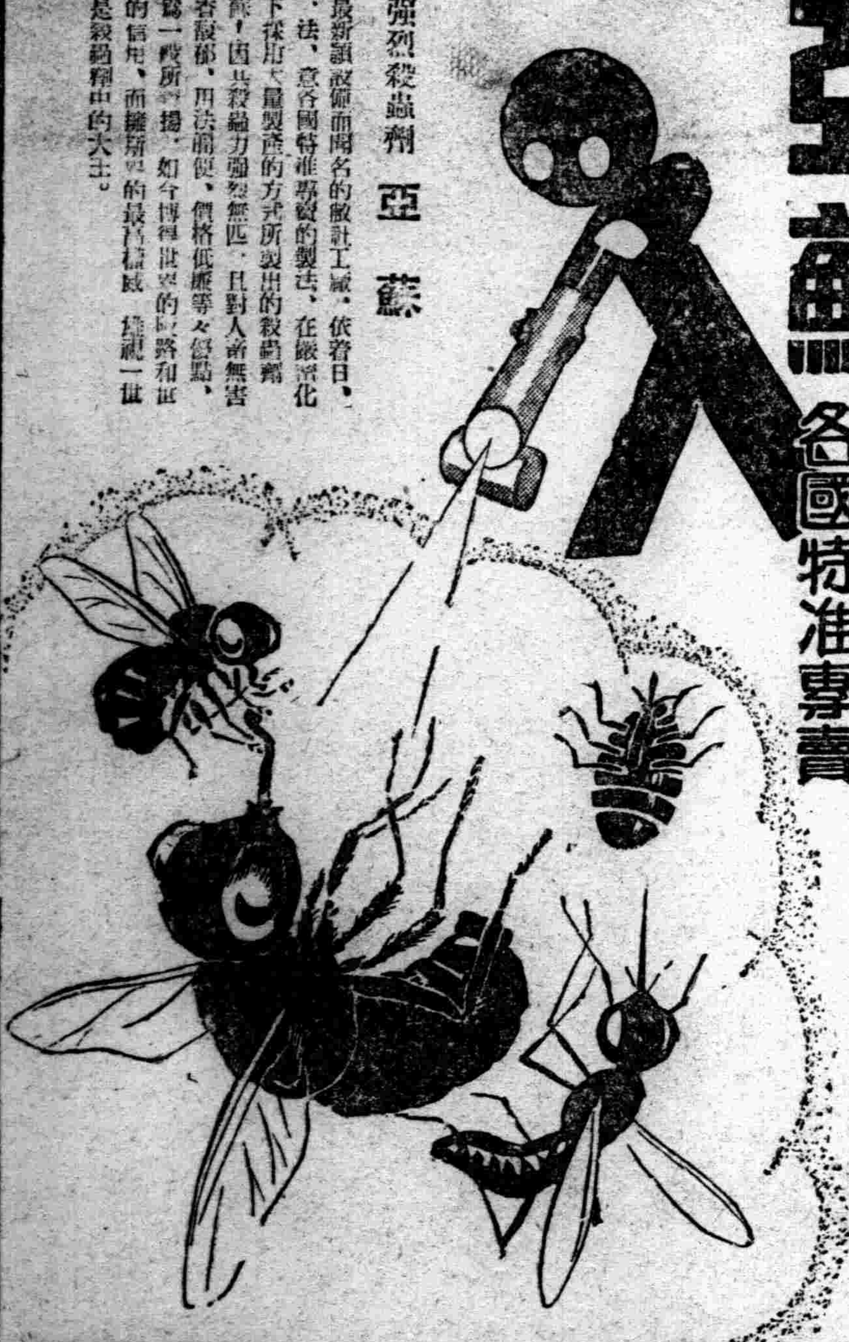

強烈殺蟲劑 亞蘇

由最新設備而聞名的敝社工廠，依着日、英、法、意各國特准專賣的製法，在嚴密化驗下採用大量製產的方式所製出的殺蟲劑亞蘇！因其殺蟲力强烈無匹，且對人畜無害芳香馥郁，用法簡便，價格低廉等々優點，夙爲一般所贊揚，如今博得世界的銷路和世界的信用，而擁斯界的最高權威 堪稱一世儘是殺蟲劑中的大王。

滿外總經理 三井洋行 三井物產株式會社

製造總處 株式會社 木村製藥所

珍品 調經大王

烏鷄白鳳丸

▲廣東新到▼

烏鷄白鳳丸主

▲一治婦女經血不調，經前錯後，血色不正，紫黑成塊，血色淡紅或如泔水，服之特別神效。▲一治婦女子宮寒冷，癥瘕積聚，子宮疼痛，白帶過多，腹痛腰痛，服之特別神效。▲一治婦女血虧經閉乾血勞症，氣短咳嗽，午後發燒，心跳心忙，服之特別神效。▲一治婦女結婚後久未受孕，或有孕屢墜胎，久慣小產，服之特別神效。▲一治婦女產後腹痛，惡露不盡，瘀血凝滯，腹內有病成塊，疼痛難忍，服之特別神效。▲一治婦女夜睡不安，多作惡夢，驚恐成疾，如同邪病，服之特別神效。▲一治婦女面黃肌瘦，少食無味，四肢酸軟無力，頭迷頭暈，服之特別神效。

▲購買烏鷄白鳳丸者注意

烏雞白鳳丸，乃婦科第一老牌聖藥，風行南北遠近馳名，業已數百年之久，凡購藥者，須認明金雞富貴商標，記準廣東老舖永安堂之烏雞白鳳丸，庶不致悞，且此藥經本堂用化學配製成丸，藥丸小而收效大，外掛糖衣容易服用，堅固耐久不像密丸子腐敗日久生菌而有害也，每盒二百五十粒定價現洋五元。

（注意）減價六扣四十天

因此藥初次到哈特別大減價六扣四十天凡購烏雞白鳳丸一盒者只收國幣三元購一打者只收國幣三十元外埠函購不加郵費

滿洲國總經售處哈爾濱道外十五道街 金勒先藥房

烏鷄白鳳膏

貼男子，先天不足、後天虧損、腎經虛弱、精、夢洩遺[illegible]、年早婚、房事過度、下元虛寒、腰膝背痛、精液缺乏、子嗣艱難、腎囊潮濕、夜多小便、白濁淋漓、寒疝疝痛、腎子寒冷、偏墜肚疼、特別效驗一貼女子、經脈不調、月經不准或前或後、經行腹痛、子宮寒冷、赤白帶下、寒血凝滯、久不受孕、屢患小產、血少乾勞、崩漏不止、血色紫黑、或如泔水面黃肌瘦、少食無眠、胸膈膨悶、五心煩熱、產後腹痛、惡露不盡、一切血寒、貼之完全、功難盡述、筆難盡述、此外並治男女老幼風寒麻木腰腿背痛、四肢骨節、半身不遂、腹中聚、均有神效、○定價每貼國幣四圓外埠函購貨款先匯

總理售處 哈爾濱道外中十五道街 金勒先大藥房

特別贈送 買一盒送两盒

強精・健腦・補腎・扶陽

黃色補丸

黃色補丸 主治先天不足後天虧損五勞七傷房事過度手淫滑精早洩陽萎腎虧遺精乏嗣老年精衰精神困倦頭暈眼花耳鳴心跳夜不安眠凡由腎部所傷腰爲背痛酸軟無力形容枯瘦各症服此藥特別神効常服保腎安神保身體壯健房事快樂補血生精藥性和平男女老幼均可服用補腎扶陽開胃健脾增加飲食強壯身體萬試萬靈今特提出一萬盒作爲贈送之品以昭效力而便推廣定價國幣每盒一元五毛買一盒送兩盒買半打八元五角贈一打贈送處哈爾濱金勒先藥房

烏鷄白鳳丸黃色補丸代理列後

奉天金□藥房　奉日站恒濟堂　大連華泰藥房　安東東益增遠　吉林東升達　江省德泰　新京中興藥房　營口洪壽堂　奉天大成藥房　錦省同盛　洮南復慶仁　熱河全富興

兒强則父母喜

勒吐精代乳粉

小兒愛吃勒吐精代乳粉。蓋此粉適合小兒之脾胃。父母覩此愛兒。互相慶幸。迴憶母乳不足時之困苦。幸受人勸告。採用勒吐精代乳粉。小兒得轉危爲安。此粉由純潔全脂牛乳用科學方法製成。冲以適量之開水。其性質成分。與健康母乳無異。乏乳哺兒者。請速試之。

樣品劵

奉上郵票二十分請寄勒吐精代乳粉一聽育嬰指南一册及量粉匙一只此致濟陽日站通州九番地英瑞煉乳公司

姓名

住址（盛）

張文齋先生玉照

公爾忘私人士造福社會之多
造積勞成疾爲之恢復健康者
韋廉士醫生紅色補丸也

犧牲個人娛樂爲裨益社會而工作此種公爾忘私之人士實堪欽佩惟因公過勞損其精力爲他人利益而反喪自己健康者亦所時有如張君文齋卽其中之一（張君玉照附刊於此）幸彼服用韋廉士醫士紅色補丸健康旋卽恢復斯固張君之幸抑亦當地會社之幸也 張君係湖南常德湖北同鄉會主席兼旅常湖北同鄉會私立小學校校長其來書云『鄙人因主持公務操勞過度致身體衰弱精神萎靡血氣俱虧夜不能眠兼多咳嗽閱報知韋廉士醫生紅色補丸之功乃試服之甫罄兩瓶卽覺胃納增進又服六瓶不特諸症悉除且體氣壯胖精神愉快足見此丸眞轉弱爲强之無上上品也』韋廉士醫生紅色補丸由其補血健腦之功已經治愈無數血衰腦弱早老食滯痛瘋體虛瘧疾婦科疾痛以及其他許多病症此種事實証據明確毫無疑義現值炎熱血衰胃弱夜眠不安之時誠如服此世界馳名之强壯劑必能助君快樂平安消彼長夏 各藥房皆有出售或向上海江西路四五一號韋廉士醫生藥局函購每瓶一元五角六瓶八元郵力在內

察哈爾來的証據 證明紐祿豐偉大止痛功效

察哈爾省義縣商業聞人池溟洋君來書云『鄙人近患胸痛甚劇每發作痛苦難堪牀第呻吟汗流浹背體力消耗不知凡幾迨試紐祿豐痛卽速止曷勝感謝』 紐祿豐乃韋廉士醫生藥局著名家用良藥之新增出品其所含原料極純潔精美善止各種神經肌肉疼痛如頭痛牙痛耳痛神經痛腰肌痛瘋濕痛月經痛以及割傷灼傷燙傷創傷種種因傷疼痛 紐祿豐不僅善止疼痛亦善消弭退熱治流行性感冒 各藥房皆有出售每瓶大洋二角或向上海江西路四五一號韋廉士醫生藥局購備一次購五瓶者大洋一元郵力不取不滿五瓶者每瓶二角郵力另加一切信件可由奉天和記洋行轉上海韋廉士醫局

名不虛傳！

各大藥房均有出售

數十年來兜安氏藥膏始終最佳

皮病而用劣藥以致轉劇或釀成惡性者往往有之欲免此虞而求速愈當用兜安氏馳名藥膏此膏乃皮膚病最佳藥品質效超羣盛譽久馳功能拔毒消腫止痛生肌愈而無疤凡屬皮病無不立愈兜童嬌膚尤應採此

上海兜安氏西藥公司

一名勝錄一 南京消夏記 (下)

(中光)

莫愁湖在城西南以外。出水西門不遠就可以望見了。『莫愁』相傳是南宋劉裕時人會經住在湖畔。現在湖中『勝棋樓』還寫着。『說什麼濟世功名。丞相（指勝棋樓主徐達）空留遺相在。且逍遙這一湖風月。莫愁正是善愁人』。對的工整之極。勝棋樓據說是明太祖和徐達弈棋。太祖輸了。輸了這座樓給徐達。現在樓上下懸懸着徐達的遺像。衣王冠。紅面長髯。威嚴而儒雅。畫色可惜太舊了。『曾公閣』外有王闓運書的對聯。『莫輕他北地胭脂。看畫艇初來。江南兒女生顏色。儘消受六朝金粉。只青山無恙。春時桃李又芳菲』。字跡雄渾有力。曾公閣是紀念曾國藩建的。閣中有[illegible]。三面環湖。閣下盡是荷花。粉紅的蓮瓣承在翠碧的葉上有時荷葉中飄着[illegible]的木盆中。任憑艷飄流着。兩手向湖中撈菱角。滿載後才回去。在閣中飲上一杯龍井。[illegible]閣。比在玄武湖中喝汽水。另有一種滋味。夏日白天很長。湖中老是靜靜的。岸[illegible]絲垂在水中。一動也不動。荷花的梗。也很少擺動。只有一聲的蟬鳴。連續的叫着。[illegible]長人靜。正午的莫愁湖便有此概了。

晚上的秦淮河也是遊船聚集之地。樓船尤多。五色的船樓。到顯得非常俗氣。燈光如炬。河水反映着一道道的金光。更有在樓上大呼小叫。唱戲彈琵琶的。『秦淮夜月』還是多麼有詩意的句子。(完)

一個青年

(續) (慕中人)

因着知識淺鮮。經驗的不充實。辯論的不精當。以至於被老人們的責罵『你還小子太也無理。你說怎的就怎的。那麼我們還大半靠子的人還不如你們還小孩子的見解高明麼？現在人們的心。簡直越鬧越壞。我們小的時候。除了令丟以外。那敢還和老人們頂嘴。你這孩子。連給你娶媳婦你還不滿意。娶媳婦多好啊！』的說得我連一句話。也未得回答。不是我不敢。在我腦子裡實在沒有一句可答覆他們。我不恨誰。我只恨……我們的社會和風俗』他說話的聲音減低了！實在忍不住的掉了幾點熱淚。

『婚姻是大事。請幾天假又算什麼呢？』這是他姨姥在歡笑中帶着莊嚴的態度向他的告訴。

『婚姻是大事。你可得看看。有沒有殘疾。那我可不負責任。現在不是時興一對素不相識的男女。對面相看嗎？』他祖母歪着身子。笑嬉嬉彷彿彌陀佛樣的向他說。

他姥姥帶着經視的樣子。嚀了一口茶。咳喇了一聲。吐了幾口黃痰。向大家說『哩。你當初我們小的時候呢！一听見有我們這個事的。早就跑遠了！現在呢！她也念了書。上了街上亂跑。又是這個地。又是那個的。現在的人心太也不穩當了！一聽講究這個－婚姻－事的時候。就湊在裡面。有的時候還笑洌洌的談上幾句。也怪！她們都不害羞』他也不是死心眼的人。自然也不是一氣不通的啦！老人家說的。自然也不能都合乎現在的時事。可是也不能沒有一些進乎禮義而來教訓青年的。他覺得現在家庭的黑暗。受着這個問題壓迫的。更是不可計數。什麼是一個正義的青年所幹的呢！從這道裡上溯來。吃飯睡覺是任何人在生存的道路上所必需的。可是青年人還有以外的工作嗎？我不知道別人。我只知道……有一次他告訴我說『我實在沒有力量去改良家庭。也許我的於法不合乎家庭制度。一個雞架改變了方向。我毋親都不滿意。幾口攪在角門旁面的破缸。我打算送牠在房後的空地裡。想整理院中的清潔和美觀。可是父親更不願意。你看！又何況這婚姻的問題呢！他說着的時候。身上的血流像開水一般的集在腦海裡。身上發熱了。

他也曾經對我說過。『我們現代的人。實在感覺到缺少一種極要的知識－性教育－你看在我未和他老開始辯別這個問題－婚姻－以前。我覺得實在有相當和極充分的理由。爲着正義的來和他們辯別。可是一經實行的結果呢？(未完)

徵集漫畫

『漫畫』形簡意深。最能警世。本報爲增進讀者興味計。早已添闢此欄。逐日披露。歡迎投稿。惟作畫務以白紙濃墨爲限。如此始便於製版排印也。倘惠佳作。一經選用。當奉薄酬。投稿時。封皮尤望註明『漫畫』二字爲盼。

編輯部啓

說・翡・翠

(金瑞)

翡翠向爲國人所寶愛。昔日宮廷器皿。大量需要無論矣。一般民衆。亦莫不爭爲珍藏之。舉凡簪戒鐲瓶。及較小玩好之物。類多以木體琢成。加以鑲嵌。價値極貴。然此妙品。產自何地。收藏者亦往往茫然不知所對。實則翡翠爲緬甸產物。皆由中國商人轉輸而來。緬甸產翡翠之地。爲摩拱 (Mogaung) 在緯線二十五度與經線九十六度之間。地居緬甸北部。接近雲南。翡翠礦山爲官有。約計面積一百英里。周圍蘊藏極豐。惟深藏山腹。外部乃零星散布之粗石。大小不一。發掘者。隨山挖穴採取。每三五人合掘一穴。能否得翠。殊無把握。政府對於稅收。以最高價額拍賣與人。每三年更易一次。過去有投標至二十萬盧比者。近因市況不佳。始降爲十萬至十五萬盧比之間。歷屆得標人。以雲南。廣東。江蘇玉石商人居多。從無外人得標者。良以此輩商人具有鑑別特長。且資本雄厚。爲當地政府所信任。玉石商得標後。即在摩拱設立官卡。僱用老練之鑑別家。每塊翡翠過磅時。詳加鑑別。估定價格。抽以百分之二十五稅額。此項翡翠。大部份均運入廣東上海北平奉天銷售。運銷歐美者亦須經廣東琢磨成器後。再行輸出。礦工工人。以雲南人爲最多。每年自十一月起至翌年五月止。爲採翠最盛時期。勞資採取合作制。工人不支薪水。資方僅供食宿。每得翡翠售價。資方得六成。勞方得四成。但如一無所獲。則工人勞力無償。資方食宿墊款。亦作爲虧折。故盈餘若干。全憑機運。殊無一定把握也。

許行爲墨子再傳弟子說質疑 (一)

(童書)

許行爲墨子再傳弟子的說法。是錢賓四先生(穆)提出的(見先秦諸子繫年考辨及商務出版百科小叢書墨子。又見古史辨第四冊。在錢先生以前。崔東壁已經說過。『許行所謂並耕。白圭所謂二十取一。皆墨氏之說也』)。這個說法的主要論證是。

呂氏春秋當染篇云。『禽滑釐學於墨子。許犯學於禽滑釐。田繫學於許犯。顯榮於天下…』。許犯即許行也。春秋時晉有狐突。字伯行(晉語注)。齊有陳逆。字子行(哀十一年左傳)。晉語韋昭注。『犯。逆也』。小爾雅廣言。『犯。突也』。古人名突逆字行。知許行蓋名犯字行矣。(先秦諸子繫年考辨卷三許行考)。

這段考證。粗看似有些理由。但是它除了名字通假的證據以外。便沒有什麼了。案用名字音義通假來考定此人就是彼人的方法。若沒有別的可靠的證據。是很危險的！例如蔡元培先生根據『古音莊與楊。周與朱。俱相近』。的證據來斷定楊朱就是莊周。他的說法便早被近人推翻了。錢先生的『古人名突逆字行。知許行蓋名犯字行』的考証。我以爲同『古音莊與楊。周與朱。俱相近』。楊朱即莊周的考證差不多的不可靠！有什麼根據可以證明錢先生的考證不可靠呢？有很堅强的證據在墨子裡足以證明它不可靠。

魯之南鄙人有吳慮者。冬陶夏耕。自比於舜。子墨子聞而見之。吳慮謂子墨子(曰)。『義耳義耳。焉用言之哉？』子墨子曰。『子之所謂義者。亦有力以勞人。有財以分人乎？』吳慮曰。『有』！(未完)

睡與夢 睡的藝術 (下)

(五)

飲食之後。不能立刻睡眠。這是當然的。其餘手足屈曲伸延。身體轉側翻覆。都和幻夢有關係的。僧侶尼姑。更注意於睡眠的方式以抑制性慾。出家人是頭北而西而睡的。抑臥是修羅臥。伏寢是餓鬼臥。左側臥是食慾人的臥法。出家人必須向右邊臥。左側臥要壓迫心臟。十分苦悶。右側臥容易安睡。僧侶尼姑的苦修第一章。便是禁慾。香艷的幻夢。不但是以表示平日解除色情的不澈底。很多要引起煩惱。而破壞他的修業。根據生理學的實驗。性慾和大腦沒有關係的。譬如將一只交尾期的青蛙。割去大腦仍舊可以擁抱着雌蛙。因此可以證明性慾是受後頭的小腦和延髓支配的。抑臥時。小腦等受着頭的刺戟。容易引起夢遺。所以是出家所禁止的。伏寢時。不但肺部全部被壓。刺枕更重。是誰都不喜歡的。

用三寸高的枕頭。可以長壽。枕高四寸。容易入睡。頭寒足熱是保健的唯一妙法 枕頭堅實。將終夜不快。普通用綠荳殼。蕎麥。茶葉等。十分輕便。最近流行木棉蒲花。雖溫暖柔軟。不宜於夏季的。空氣濁不能安定。頭部易下落。未必合宜。

睡眠的生理。至今實不能十分明瞭。只能假定是否人心身疲勞到一定程度時。便要疲勞素中。大腦細胞麻醉而有睡眠的欲望。將一只狗。晝夜不使他有安息和睡眠。只能維持七天的命。吾人每天須睡眠八小時。每年中便有四個月的睡眠時間。古人生三分之二。因此能養成六小時睡眠的習慣。那末一年將有十三個月的效用了。八小時睡眠之中。在最初入睡的一二小時中。睡得最甜蜜。到第四五小時的時候。漸漸入淺睡期了。幻夢在這個時候最多。到第六七小時。漸次清醒。到第八小時上。便可以起床洗盥了。(完)

海邑古墓續考 (上)

(續)

自海邑古墓發見。本報七月十六日載及。泰東報于九日。及十一十八。廿二廿三等日迭載。所以供閱者研究也。五百來年古墓。亦可謂有研究價値。茲又就墓誌中事蹟。各紀以西元。註以距今。若干年。用便考證。有無錯誤。或是否相應。尚希閱者斧正。八。四。識

明。正統六年辛酉。『十一月廿七日』。將軍孫公。一關十一月廿七日』。夫人項氏。生(西元一四四一)。距現在『康德三年』。四九五年。

景泰七年丙子。項氏歸孫公。年俱十六歲(一四五六)。距現在四八〇年。

天順四年庚辰。孫公以蔭授海州衛指揮使。年二十歲。(一四六〇)。距現在四七七年。

成化三年丁亥。孫公任遼州。年二十七歲。(一四六七)距現在四六九年。

九年癸巳。[illegible]寇小黑山。孫公率數十騎。射殺醜首。剿敗未幾。[illegible]。公領兵出境。至欒中。今『鞍陽』。剿敗醜類。大日復追至婁州。蕩平巢穴。以功陞都督同知。仍統廣寧。年三十三歲。(一四七三)。距現在四六三年。

十四年戊戌。建賊 遼陽。孫公領兵 出境外百餘里。抵牡丹寨追戰。斬首二千級。總鎮撫委公。備禦義州。年三十八歲。(一四七八)。距現在四五八年。

十五年己亥。公復征建州。領兵出境。至古城 等寨。俘馘甚衆。以功陞都指揮使。再備禦義州。年三十九歲(一四七九)。距現在四五七年。

十六年庚子。公以 牡丹寨功。分守錦義州地方。年四十歲。公陞驃騎將軍。項氏請封 夫人。(一四八〇)。距現在四五六年。

弘治元年戊申。建賊大侵廣寧 地方。公領兵出境。追至顯州。斬獲首級 十顆。馬匹什物百十餘件。捷報賜璽書文綺。褒獎之。年四十八歲。(一四八八)。距現 在四四八年。

六年癸丑。僉左軍都督府事。兼總神 機中宣營。欽差僉後軍都督府事年五十三歲(一四九三) 距現在四四三年。

七年甲寅。大祀南郊。以公分 獻內壇。賜飛魚緋袍。晉移團營。總練武 營兵馬。年五十四歲。項夫人。奉恩命。朝太皇后。暨中宮。與賞彩幣。(一四九四) 距現在四四二年。(未完)

燕一子一與一詩一情 (五)

(夢蘇)

比如現在正要落雨了。躲着吧。許多燕子都往天上撲。一個一個的小黑點。在天上移到東。移到西。有人說陰雨密佈的時候。只要小燕子在空中一飛。便下不起雨來這是何等滑稽的說法。可是霏霏的細雨。燕子是不怕的。有時牠在雨中飛舞着。也是另有一番風趣的。『雙燕歸來細雨中』。這是何等的富有詩意呢！遙想這時江南的隴煙雨中。正有一雙一雙的紅襟燕子翩翩的飛着。可是我們這里燕子眞眞有些很少見。這不教人有『燕子不來春又去』的惆悵呢！

在靑瑣高議上有一篇宋人劉斧的小說『王榭傳』。就是將燕子神話了的一篇故事。他就是不若劉禹錫的詩。『舊時王謝堂前燕』而成的。不過劉詩乃指的王導。謝安。而劉斧却將王謝改爲『王榭』。說有王榭者。航海爲業。

[illegible]飛。[illegible]燕子便結了[illegible]的日期滿了[illegible]香消賦瘦』。女燕子還作了一首詩送他。『從來歡會惟憂少。自古恩情到底稀。此夕孤幃千載恨。夢魂應逐北風飛。』王榭抵家後一年。有小燕飛來。落其臂上。足繫一小柬。上面有一首詩。這就是燕子的情書了。詩曰。『昔日相逢眞數合。而今睽隔是生離。來春縱有相思字。三月天南無燕飛。』這一幕悲劇就此結束了。這篇小說雖然是無中生有。然而尙能動人。並且以燕子[illegible]作人來寫一篇小說。的確是前無古人的。這篇小說也可以說是燕子悲的劇吧！

游東陵

(雲五)

東陵在瀋垣東。距城二十里。號稱天柱山。又名福陵每當夏季。該處山川競秀。林巒尤美。而士女游人。翠往避暑。兼賞玩風景者。絡繹於途。大有出其東門。士女如雲之氣象。因賦詩以誌其山陵之佳境耳。

攜朋覽勝出城東。天柱山前氣運隆。深樹迴環松柏密。渾河咫尺水浮空。叢林大木千章綠。禁地陶墻一帶紅。碧瓦琉璃光畫棟。古碑白玉石玲瓏。

邀遊東郭與偏長。廿里陵山好納涼。碧樹參天迷宇宙。渾河逐浪列帆檣。城高蔡禁紅牆繞。松接丹霄翠蓋張。石磴階升聽百尺。凌空飛鳥任翱翔。

和偉安過舊洞

(種雲)

洞口夜人家。春來處處花。花田浮水外。帆雨遠天涯。草碧挖根菜。梅香煮雪茶。青山佳氣好。朋月掛簾斜。綠楊隱數家。洞外放桃花。紅雨飛橋畔。香風過水涯。荏田多種稻。龍井不生茶。我愛三春客。柴扉柳半斜。

無線電

八月十一日星期二廣播節目

奉天放送局

六、〇〇 新 滿語建國體操

六、二〇 東 日語廣播体操

七、二〇 連 清晨音樂

一〇、〇〇 連 日語家庭講座

一一、五九 奉 滿語時報

午後

〇、三〇 奉 日語唱片

一、〇〇 奉 新滿洲歌曲放送 局新滿洲歌曲團一、高山流水二、蝴蝶姑娘三、因爲你四、桃花江

一、二〇 新 滿語新聞

一、三〇 奉 滿語市民講座 奉天市立小學校之現狀和將來的改善(二)奉天市公署教育科長金純泰

五、〇〇 奉 日語兒童時間

五、三〇 奉 滿語新聞唱片西樂一、小桃紅 雨打芭蕉、明月音樂會二、國民歌克倫亞管絃樂團三、小放羊小花鼓明月音樂會

六、〇〇 東 日語新聞

六、二五 新 滿語政府公報

七、三〇 東 鋼琴及管絃樂

八、二九 奉 唱片

九、〇〇 奉 舊劇奉天放送局國劇研究部一、彩樓配唱姚靜軒二、宿店唱于蓮客范紹先塲面鼓龍與民胡琴董戴蓁二胡郭星岩大鑼朱策安鈸吳醒亞小鑼楊仲文南絃馮雲朋

繼續奉滿語公示事項、天氣實況節目豫告

九、四五 伯林 第十一回國際歐林比克大會實況

九星日鑑

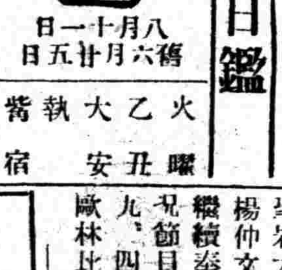

八月十一日 舊六月廿五日 火曜 乙丑 大安 執 觜宿

▲一白之人、因意外方面、進退兩難、輒生迷惑、丙戌壬吉、▲二黑之人、缺少自由、招來散財失策、與困苦相戰、凶日也、甲丙未吉、▲三碧之人、努力貫徹初志、要有持久戰之覺悟日也、乙巳辛吉、▲四綠之人、重負非微力所能堪、愈增疲弊之不安日、巽巳辛吉、▲五黃之人、事物不充分、失有力者之援、助甲乙丙吉、▲六白之人、樹立計畫、勿失粗漏、若能努勵、則有全終之功、丁壬癸吉、▲七赤之人、雖如願以償、然過於得意、輒招凶、巳丙壬吉、▲八白之人、輕率誤事、如陷足入泥沼也、甲乙壬吉、▲九紫之人、運氣良好、雖多少無理、亦可通達之日、乙庚丑吉、

擒珠隨筆外篇 (三四)

(儒丐)

共監臨及內外監試搜檢巡察各員。均得處分。先是順天鄉試卷冊。向由治中及糧馬通判辦理。初六日送院。本科遲至初七日。並多錯誤。監臨景廉。御史徵麟等。奏參治中蔣大鏞。糧馬通判蕭鼎禧。承辦試卷延遲。名冊舛錯。得旨交部議處。而順天府丞提調蔣達。於初十日與監臨梁同新。意見不合。負氣出闈。奏參府尹梁同新多款。並自請嚴議。欽派瑞常會同載齡查明覆奏。蔣達革職。梁同新降三級調用。可見事必有兆。是科弊竇。致釀大獄。紛紛者已於此發端云。

科場舞弊案件。自有不發。發則無不澈底根治者。此有清三百年來。最足以昭信於天下萬民之處。士類感激。銅臭黨天之賤丈夫。所以不敢妄伺公器公名者亦在此。惟歷來科場案件。俱不過私通關節。或暗覓槍手。希一僥倖而已。決無少涉政治問題者。故其刑戮所被。亦僅止於行受關節之兩造。至若毫不知情之大主考。最大處分。亦無非申斥降調。貴不知情。竟至無罪。惟此次順天鄉試。大主考柏葰。以國家重臣。竟乃予以斬決之處分。若非由於政治的[illegible]打。萬不至刑罪若是其不均。考之庸盦筆記：載垣、端華、漸以聲色惑聖聰。蠧肅順入內廷供奉。尤善迎合上旨。上稍與論天下事。三奸盤結。同干大政。而軍機處之權漸移。軍機大臣。皆拱手聽命。伴食而已。惟軍機大臣大學士柏葰。素望旣深。性剛鯁直。不甚遷就。三奸畏而惡之。戊午科場之獄。竟置柏相大辟。蓋三奸以全力羅織之。欲以樹威。…讀此則知咸豐戊午科之織成大獄。全由肅順三奸。借題發揮。藉以排除異己。以遂其篡奪之計。殊不知內有賢后。外有親王大臣。卒置三奸於法。肅順授首西市。而監刑者。即柏相之子。亦可見天之報施。爲不爽矣。

又郎潛紀聞載。澹相國柏葰。以咸豐戊午科場事被戮。世皆知肅順端華修夙憾也。案公嘗於道光朝以少宰使朝鮮。朝鮮國五饋五千金。卻之。請益堅。攜歸奏聞。請存禮部。還其使臣。淸節如此。通榜受賄。良非信讞矣。

四經路 七緯路
濱陽電影院
開演時間 每日二時・五時・八時・三場
一九三六年大放送
好片自然得到好評。今日續演一天！
想甚麼！有甚麼！要什麼！來什麼！
巴拉蒙公司一年一度的新奇鉅片
滑稽！神秘！歌舞！驚奇！偵探！浪漫！冒險！
綜合而成的鉅片
非有好片決不續演
最後一天 概不加價
(滿名)明星大會串
BIG BROADCAST OF 1936

今天開演
夏季納涼 天光稱妙
新時代影片公司出品
滑稽鉅片
曹錫松 湯傑 主演
王先生的秘密
倫天挽日王先生 胡調朋友有小陳 一舉一動開笑話 笑煞天下千萬人
笑料如湧泉瀑布 滑稽似濟公重生 笑！笑！笑！ 笑得你前仰後倒
本月十三日特別貢献 前後兩集 大鬧濟淸寺 全同演完
化一次錢要看全只此一日
本院電扇開動 舒適涼爽！
大西關大街 天光電影院
價目 二角 三角 四角 時間 二點 五點 八點
鉅片之府

南市場
東安電影院
開演時間 每日二時・五時・八時
今日開演
明星影片公司偉大出品
誰是英雄
俠義・勇武・愛情・激鬥・鉅片
梁賽珍 王徵信 黃君甫 (主演)
下期開演警世悲艶鉅片
替兒復仇
明星出品…主演樂賽珍

十日起
持別編成三音樂隊
橋本坦哥音樂隊
酒井佳慈音樂隊
愛德華夏威夷安音樂隊
猗歟盛哉！此之躍進!!!
斯塔 跳舞殿堂

大連汽船出帆

●青島上海行
▲奉天丸　八月十二日
▲青島丸　八月十五日
●天津行
▲濟通丸　八月十三日
▲天津丸　八月十四日
●開往安東
▲濟通丸　月　日
●基隆高雄行
▲山東丸　八月十八日
●新瀉伏木敦賀行
▲河南丸　八月十八日
▲河北丸　八月十八日
●開往營口
▲河北丸　八月十二日

大連汽船株式會社
芝罘威海衛清津雄基　船票發售處
日本國際觀光局奉天分局
大和旅館出張所

阿波共同汽船 大連出帆

【電日四六一一】【日電三五〇三】
全城內分所
哈爾濱新京各地日本觀光局
●開往芝罘威海衛青島
▲十六共同丸　月　日
●開往芝罘威海衛仁川
▲卅六共同丸　八月十五日
●開往天津
▲長山丸　月　日
●開往芝罘
▲十八共同丸　月　日
●開往仁川鎭南浦
▲長山丸　八月十五日
大連市山縣通　電話五〇〇一　六九九一
河波共同汽船會社

惠通行出帆

●開往芝罘威海衛仁川
▲利通號　八月十一日
●開往門宇尾廣
▲照國號　八月十五日
●開往芝罘
▲昌平丸　月　日
電話一一八、三八二五番　惠通行

大阪商船 大連出帆

●開往門司神戶大阪（上午十時開）
▲他克瑪丸　八月十一日
▲扶桑丸　八月十二日
▲烏蘇里丸　八月十四日
▲吉林丸　八月十四日
●開往天津
▲夏得爾丸　八月十七日
▲中華丸　八月十四日
▲志摩丸　八月十五日
●開往橫濱
▲朝態丸　八月廿三日
●開往紐約
▲日東丸　八月十二日
▲東海丸　八月十三日

船票發售處　滿鐵沿線各站及各埠日本國際觀光局
車船連運票（往復票火車減二成輪船減一成）通用期限兩個月大連門司神戶間船價往復票減二成通用期限三個月
△專屬貨物代辦處　各地國際運輸株式會社
大阪商船株式會社　大連支店　奉天事務所

皮膚新病藥 妙治水

脚氣的特效
各國有名藥廠皆有批發
總經理奉天小西關　大同大藥房

如斯之苦惱亦俄然解消!!

「藥之三共」以多年進行毛髮生理學研究結果、始發現本藥。本新研究之毛髮營養强壯料、厥名『養髮得宜克』、較諸從前幾多市販所謂之養毛料、其科學的價值、遙爲凌駕、專門醫家及一流美容師等早已有深切之定評、而獲得絕大支持焉。

頭垢・發癢

頭垢多得利害、而不耐其發癢的人、大抵若陷於過度的洗髮、其疾病將日益惡化了、『養髮得宜克』不論其爲粃糠疹或油性脂漏、均能完全清治病根、抑止痛痒、清潔頭皮頭髮、而且防止陷於過度的洗髮、」

病的掉頭髮

頭垢不是件特別惹人注目的病、但掉頭髮若是利害了、漸次就入於禿頭狀態、所以、壯年禿髮、不論是男性、或女性、倘如發現頭垢繁多而掉頭髮慘酷的粃糠性脫髮等、務要在其初期、應用「養髮得宜克」底醫療性能、庶可消治那疾病異狀的根源、當那還未到不可治的時期裡、一定會立見功效的、

病產後掉頭髮

大病後、應用藥能够恢復稀薄的頭髮、自然不用提、就是妊娠中和產後的婦人、使用了本藥、還可以補給攝取營養呢、當妳用過「養髮得宜克」之後、不但掉頭髮減少、而且反生出較產前更艷美的青絲、像這樣的實例、不勝枚舉尤其是產褥中不能洗髮時使用他、最爲合適、

少禿・少白頭髮

和老人掉頭髮不同的少禿（年輕的禿頭）時因着那髮根並未失去、所可以豫防和治療的、當「養髮得宜克」的强力營養素、被頭髮根吸得乾乾淨淨、於是髮根就促進了生髮力、少白頭髮、也由同樣的原理、能够防止的」

毛髮的營養

養髮得宜克、是髮根的肥料養髮使之長出、創造那鮮艷富有彈力的黑髮美、即倒豎着梳或用燙髮器烙、也不能傷損絲毫、在梳日本髮時、「頭髮結實、鬢角朋明、潤飾出意外的美麗來、那是多麼可喜的一件事呵」

發揮醫療的性能・唯一之生物學的養髮料

正確的養毛料　三共之養髮得宜克

有力之百貨店化粧品店藥房均有代售　製造元　東京室町　三共株式會社　發賣元　東京室町　泰昌製藥株式會社

一日一服頭腦疼痛之藥

哈麗雅卡
¥0.30
¥0.50
¥1.00
¥2.00

◆淋濁聖藥◆

▲梅毒是好治？淋濁實難療!!!

只是這巧拿淋、爲空前絕後新發明、百醫百效萬試萬靈　因內中有三大之聖葯
（一）即純檀香油精 Santal （二）沙斐兒 Salol
（三）梅天靈藍 methylone Blue 此三種藥品均爲利尿消毒　又合以殺菌滅淋　高貴藥品　製造成丸
爲各國醫士臨床用藥皆稱爲最新最妙良方也

△主治!!

急慢性白濁　便尿不清　尿中混血　尿導閉塞　膀胱發炎　攝丸腫炎　疚濁重症　請購試之定能應驗如神　一瓶除根　永不再犯

▲總發行濱江省泰華西藥商行

本埠各大中西藥店以及各省各縣藥房均有出售

金融合作社 二次理事會
討論興革要項
十五縣參事官出席

【吉林】吉省管內金融合作社、第二回理事部分會議、於月之七八兩日、假吉林公會堂會議室、由所屬十五縣合作社理事十五名、及縣參事官蒞臨之下、盛大舉行、關於該會開催之主旨、以爲農民金融機關、將如何發揚其本領、於愼重討究之結果、決定如左事項、

一、以前之担保或連帶保証借貸、決改爲直接借待以示有產階級與個戶、權義均等、

二、與日鮮人之金融會、金融組合、並擬設立之商工金融合作社之調整方策、

三、爲發揚金融合作社之本領、對於農民中貧農個農階級、庶幾金融之圓滑計、積極獎勵主業並副業、

四、鑑於向來之業績、比較良好成績、故將來確立保甲制度時、將貸放之目標、應置無担保團體保証貸放、而直接救濟貧農階級、運用二百萬乃至三百萬元之資金、將以普及全國之使命、從整陣容、先驅於全省、將來吉省金融合作社、可期而待云、

滿鐵大村副總裁
入京 重大任務

【大連】滿鐵大村副總裁宇左美理事中西總務部長等、於於十日午後八時、乘車北上赴新京與關東軍滿洲國政府當局磋商開發國鐵沿線產業問題及其他之東亞各重要事項之協議

警局令職員 戒除嗜好

【遼陽】警務局爲清吏治、振刷精神起見、對於所屬職員注意調查、如有不良嗜好者、限廿日內一律戒除、倘若因循延宕、不速戒絕、一經查出、即予以撤職處分、絕不寬貸云

縣調查各村富戶

【遼陽】縣當局爲改善村政起見、特令各村公所、從事調查、各村究有多少富戶、以及戶主之品格如何、是否素孚衆望、學識有無、詳細調查以備將來村長出缺時、候補之用各村村長、得人村政方能日漸發展、而無遺憾、各村公所奉命後、即行若手調查云、

民政主要工作
區村移民

【吉林】省署民政廳、近對於本省民政事業積極工作、主要者爲區村制及移民事工、關於區村制、爲吉省行政三年計畫中之要項、準備來年實施、一面準備實施安擬方策、與各關係行政機關聯絡計畫、一面實地調查各縣情形、分別製成方案、用便準備計畫、分期施行、關於日鮮移民入境事、如移民區之指定、以及設備援助等事、極關重要、茲擬定首事調查、即請民政實業兩部、委派人員來吉、由廳再派員會同赴各縣實地調查、用便措施、期免遺憾、

敗云、

匪傷戶主架人票

【延壽】縣西十二滿里爲平安保玉家甲管界、住戶崔殿升者、家富人衆、種地亦夥、素有大糧戶之號、前於夜間、未置更班、事有湊巧、匪首鐵俠隊黨來夜襲、戶主崔某及其地戶王姓、兩姓之衆、無一醒覺、匪徒跳牆入內、槍傷崔殿永、王治富二人、架走崔家四人及王治發一名、掠去騾馬六匹、衣物無算、總計之崔王兩姓、遭遇巨害、可謂之人尖家

張司令官巡視
管下各縣駐軍

【安東】本埠地區警備司令官張益三中將、自蒞任以來、即若手整頓軍務、興革事宜、積極籌劃、不遺餘力、關於興革改善諸端、業計劃成熟、已漸實施、據軍界可靠消息、該司令官現以所屬各部隊、於此炎熱之下、在第一線上、討伐匪類、轉戰各地、殊爲勞苦、茲爲慰問各部隊、並檢閱軍紀風紀、同時再指示討伐機宜、該司令官擬躬往管下各縣巡視藉資考核、預計於本月十二日、當可成行、目下正積極準備一切云、

金融社整頓金融

【西豐】縣電話局長兼金融合作社長姚壽宸氏、學品兼優、辦事認眞、茲經社內之貸欵、查有已結與未結者、因縣令併村實行之際、村長去留不定、故此姚社長整頓一切云、

生計所來清售貨

【清原】鐵路總局、爲便利員工生計起見、在各大站組織生計所自有鐵路以來、可謂破天荒之創舉、於七月二十七八兩日、由奉運來大宗日用品、在站出售、其熱鬧也如夜市、其擁擠也如商場、詢其規章、凡從事員來購者、將貨單註明機關、職銜名姓、再有主管之站段長蓋章、方爲有效、本月買貨、下月扣錢、此於銷貨之中、尚寓接濟之意、現職者交口稱便、莫不踴躍爭購、辦理者頗爲完善云、

城廂署清查戶口

【西豐】縣城廂警察署司法主任巡官艾景璞、學品宏富、精明强幹、茲因青紗帳盛之時胡匪乘隙滋事、而一般富戶移城避匪、艾主任率警查戶、以除匪患等情、查至北順城街東首劉姓之戶、適有避匪之親戚數口來城、未經報甲、艾主任詳飢實在、令其報甲云、

農場改善 擴充準備

【吉林】農事試作場爲全省模範農作試驗機關、茲該場爲謀改善與擴充起見、擬先派員考察、請准實業部、派技士少林氏、赴新京向實業部請示、并至公主嶺農場觀察、已於八日前往矣、

定期行初渡典禮

【延吉】本埠興業之大延吉橋、經期年之建築、行將落成、前原定八月一日舉行、初渡典禮、因兩端工事、不克速成、遂無形延期、現在全部工事、行將完竣、特定本月十八十九兩日、舉行隆重初渡典禮、屆時於十八日起演戲三日、並飭市民扮演秧歌、全市遊行、各校學生、持旗行列、及提燈遊行、復招集滿日鮮全體妓女、參加行舞蹈大會、以示隆重、而振興奮云、

警匪交戰互有傷亡
擊下人票數十

【義縣】本縣第三區界屬之七家子車房等村屯、於六日被匪綁去人票、及俘擄自衛團員等情、已誌前報、茲於本月七日下午、在三區界一家峪地方警匪接仗、亘半日之久、計打下人票李桂林等十五名、救回自衛團員五名、當場擊斃匪六名、負傷者廿餘名、官方陣亡者、工藤指導官一員、警士關仙番等三名、受傷者齊龍指導官一員、警士四名、聞此役交戰、官方致有傷亡原因、厥由於官兵奮勇異常、加之匪衆兵單與陣地關係云、

高等法院長出缺

【吉林】高等法院院長李文蔚氏、奉籍、居吉三十餘年、吉林法政專門學校別科畢業、歷任吉林法院推事、吉林地方法院院長、建國後升高等法院長、爲人廉正、精書畫、乃書界之碩望、於前年夏患水鼓症時愈時發、迨本年春加重、請假在宅療養、醫藥罔效、竟於日前八日上午八時許逝世、法界及一般知好聞之、莫不悼惜關於後任人位、司法部正在權衡中、不久當可發表、

從業員宅舍完成

【錦州】奉天鐵路局、移轉在即、關於滿日系從業員宅舍、甲等至丁等、及獨身宿舍、計共千三百戶、全部工事、月之下旬、私建完成、現請負工事各建築業者、晝夜兼行工作云、

縣考試自衛團長

【錦西】自保甲制實施以來、本縣辦理之成績、大有猛晉之概、地方治安、實深利賴、近爲整頓保甲、以期素質之向上、而臻實現自衛之眞精神、是以對於各保自衛團長人選、當局抱愼選主義、故有甄試之舉、曾經警務局、考試第一區各保正副團長、假連山初中校教室委派局內侯科員、認眞考試、優者任用、劣者淘汰云、

警署暫移址辦公

【楡樹】本邑縣城警署茲以辦公室及宿舍、年久失修、勢將傾塌、急有修理之必要、當局有鑒及此、乃於月之八日遂命警署暫移於日前停辦之訓練所辦公、以便鳩工興修云、

匪團盤踞八區
實施聯合大討伐

【錦州】錦縣下第八區、芦原地帶、素爲匪所恃、潛伏之茲於日昨、發現匪團二十餘名武器完全、帶有肉票七名、(係七月中由一、七、兩區勤綁)、百般虐待勤續中、縣警局據報於四日午後〇時、派警察隊數十名出勤現場、芦原地帶、痛擊、頃盤山、錦縣隣接芦原地帶、亦有匪衆竄擾、以是經錦縣警務局、與盤山縣警務局、及海邊警察隊、聯合之下、由五日迄九日、五日間聯合大討伐務期殲滅芦原地帶、潛伏匪團、而救援肉票脫出虎口、由盛、引地、砂田、吉田各指導官、全部總動員參加討伐云、

一網打盡九匪首

【錦州】前在義縣下沈家台遍北部落、一網打盡小劉振東等九名匪首、當場戰鬥功勞者朝陽縣第三區巴圖營子、自衛團團總吳振鐸、副團總姜興周隊長李景和、班長張慶發、團員那玉田以下二十五名、由朝陽縣當局、申請錦州地區治安維持會、授以相當表彰、現治委會正在審核表彰行事云、

松下廳長視察農校

【延吉】間島省代理省長松下芳三郎氏、鑒於間屬各中小學校、均循常休假、惟農林學校、以現值暑際、正農時機會與校長爲使各生實地經驗農林智識、造就學業基礎起見、雖於溽暑、亦不休假、松下代理省長、爲明該校一切內幕、特於七日上午十時許、至該校視察一週、並垂詢吳雲鵬校中組織情形云、

理善聯和會成立

【泰安鎭】本鎭於七日下午四時、由江到泰之聖道理善會、江省總分長張海山氏、聯合外護員一名、下榻新大旅館同時函達各機關、在泰成立貨會辦事處分會長委宋純五、辦事處長程秀山、於八日上午十二時、成立分會典禮、函請各機關至將參加、車水馬龍、頗爲一時之盛、

程校長來豐開會

【西豐】縣平崗鎭、縣立兩級學校校長、兼孔學會副會長程冠達、學業深淵、品性端方茲因孔學會開會、馮會長函招來開會、程校長於月之七日前來、下榻北泰街兩級學校、與該校分會長奎揚、預備開會云

同樂茶園觀劇記

【錦西】高橋同樂茶園、近見觀者稀少、特由錦縣南園邀到坤伶、菊艷霜菊艷鈴、已於月之一日、登台獻藝、頭齣即演美鳳樓、特別賣力、該伶姿首妍麗、體態輕盈、而一雙情眸、又極動人、每一傳神、不但眉飛色舞、而又意極風流、致引得台下一般青年觀者、神

倡蓄髮梳髻取締奇裝異服
吉垣孫警察廳長嚴正風俗

【吉林】警察廳長孫仁軒氏、查婦女之剪髮與衣裝之奇異、在在影響女德、并亦碍地方風化、茲特實力提倡婦女蓄髮梳髻、對於奇裝異服、一律嚴格取締、近聞教育界女校、已熱烈贊同、關於留髮梳髻、已亦施行、用爲表率、此誠正風俗之善舉、

各地方瑣聞

▲增設當號處

【朝陽鎭】本鎭西街永衡當、經理賈秀峯主任袁炳琦二氏、前奉吉林總行通告、爲發展營業計、業經董事部擬定、無論何地、凡有當業者、均添一當號處、該二氏現已租妥東大街樓房一座、茲因專爲附設當櫃、僱當不抽、如有抽贖者、皆歸西街老柜辦理、該號現置修理中、諒三五日即能開幕云、

▲烟公司贈獎

【朝陽鎭】駐鎭滿洲國啓東烟草公司、經理李蘭亭氏、頃奉總公司通告、爲競爭營業、而鼓勵各代理店起見、由於七月廿日開始、由總公司發獎劵三千六百張、計合國幣兩萬三千元、迄十月廿日爲止、該獎分爲十獎、每獎號數不同、頭獎兩張每張六百元、二獎兩張每張四百元、三獎三張每張二百五十元、五獎廿張、每張一百元、末獎兩千張每張兩元、凡在總公司注冊者、皆有得獎之權利、如能賺一萬支香烟者即能贈獎劵一張、所以現時各代理家、購烟者非常踴躍云、

▲丟猪演武劇

【清原】本邑西街某大院、有甲乙兩家同院居住、月前在某姓家各買小猪兩口、在一圈喂養、(係一乳所生者大小無異)、日昨失去兩口、甲言乙猪、乙言甲猪、始而娘子軍抗爭開仗、繼由男主角加入戰團、以木棒爲武器、演成全武行新劇、愈演愈烈、猶如兩壘衝鋒、幾待醫戰、幸魯仲連出而調停、以小猪兩口、各分其一以穿耳繩爲標識、從此和局已定兩造罷兵、幸未釀成巨禍云、

▲拾物不昧者

【安東】本埠附屬地域皇廟後、十八間樓王姓花烟館、主人王氏、於七日下午五時許、由奉天乘車返安、下車後即僱用高輪洋車一輛並携包裹提包等搭車返家、至城皇廟附近、遂交付車資而去、車夫行至車場休息、見車上遺有皮包一個、知係女客所遺、當即順道追去行抵昌記大院前、適一女人驚慌跑來、被車夫攔住、說明皮包中物件、與中物相符、遂由車夫付與該氏、氏以車夫拾物不昧乃以五元金票贈之車夫感謝而去、據聞該車夫姓黃、係河北籍人云、

依蘭球隊來比賽

【佳木斯】三江省位居東北、文化次於奉吉、體育一項、初事講求、然進步頗速、頃聞依蘭師範與各機關人員、組織青年體育團、對於各種球賽、平日諳嗜練習、並組依蘭青年團球類遠征隊、由隊長呂銘後監督王毓氏兩氏率領來省、假寓縣中學校、擬與中學縣署、省署、各機關、球隊以角身手、第一日與中學校籃球隊比賽、(球場縣署前廣場)結果交錄十餘次、中學以十七分敗北、青年團以無分戰勝、相差十二分可知双方之能力、定明後日與省縣署兩方對賽云、

教廳令建國眞諦

【佳木斯】三江省教育廳、訓令各教育局及各學校令開、頃奉文教部令開、我國教育、以建國精神之徹底、普及於國民、而資其實現爲本義、即以民族協和、與友邦日本、一德一心、以完成王道政治、安定國民生活、實爲教育之根本目標、邇來國內治安、業已就緒生民各安其業、然往往有以輕佻詭激之思想、惑亂建國精神者、仍未絕路、最近教育界、迭見有背叛國家之思想份子、在教育上、尤爲痛心、查教育之中樞、端賴教育者之人格、是故供職教育者、咸宜致思於此、對於國體之本質、尤應具有牢不可拔之信念、以身作則爲學生及一般社會表率、進而對世道人心力謀國民精神之振作、及推行健全國家意識之普及、不惜粉身碎骨、以完全王道樂土聖業、抑亦教育者之重大職業也、仰各教育者、一體遵照、肅正思想、以期致力於

巨商捐資辦學

【樺甸】本縣集廠子初級小學校、校長張連翰、辦學有年素具熱心、現查第二班生、增至八十餘名、教室不足收容體育場又狹小、不足應用、乃以康德二年稻田餘欵、支出國幣八十五元、購得西鄰周姓草正房三間、並有地皮寬六丈長十八丈、但房屋破壞、內外工程、原修亦有不宜之處、勢須重加修理、除以元年所收父兄費、及稻田餘欵、共二十五元之譜、從事修理外、尚虧國幣三十五元、當此金融奇緊之時、請求恐難邀准、而工事亦未便因噎廢食、該校長乃同甲長郭郁周、學董孫殿榮、江樹勳三人合議、擬向本縣大善士于景春處、勸募若干、以免中止、得該甲長等同意、遂於本年五月廿五日同往、晤談之下經張校長陳明來意、並懇求捐助理由、于氏慨然允許、立解慈囊、付給國幣卅五元、作爲修理費及購備足球等項之用、該校長求得助欵、欣然返校、勳工興修矣、查于氏原本商人賦性慈善、年來所辦善舉甚夥如上年設立粥鍋、助糧三百餘石、以救貧民、造福無量、本年又捐修紅卍字會大樓、其餘徵末善舉、不勝枚擧、今又捐欵辦學、足見熱心公益云、

電報局發防疫藥

【龍王廟】電報局長馮恩和氏、近接管理局亟令、爲掃除社員誤事、恐受時症傳染、特發一切防疫藥多種、該局長接到後、即將藥置於辦公室、以便隨時防用云、

司令官榮陞國內

【旅順】陸軍要塞司令部、中島中將司令官、蒞任以來半載於茲、現奉陸軍部異動命令中島氏榮陞內地陸部任事、於本月十一日午後六時、在昭和園有官紳設宴開催送別宴會云

有傷風紀令停業
大成號群英樓新新泉

【哈爾濱】稱盛一時之鴉片零賣所女招待、自經警廳嚴厲取締後、皆消跡弭聲、詎謀生路、惟道外北頭道街大成號及桃花巷群英樓兩零賣所、竟敢僱用女招待、嗣被正陽署捉獲、對警廳之命令陽奉陰違、依樣爲傚效尤、正陽署、會請示衛生科暫時停止該兩零賣所之營業現經衛生科照准、由六日起至十五日止、暫停營業十天、以資警戒、倘如再犯、即將實行取銷其零賣權云、又道外西大街新新泉澡塘、因代客覓妓、在盆塘內賣淫、有傷風化、爲正陽署捉獲、依據營業取締法第十九條規定、由六日起停止營業十天、以儆效尤但資警戒云、

情報傳達迅速化

【錦州】親訊、駐屯赤峯承德地區所屬騎兵第七旅、刻謀成立鳩通信所、於八月一日情報傳達迅速化、利用情報傳達通信連絡機關、技能擴展、確信匪賊討伐、國軍主力集中開耗即至、相機痛剿、端賴鳩之通信云、

定期改選保甲長

【佳木斯】我國保甲制度、每一年改選保長甲長一次、例於年度開始時行之、樺川縣署所轄約八處保甲、因時通令各保辦事處、定於八月三日、遵保甲法施行細則、將保長、甲長、副保長、團總、副團總、及所屬牌長、一律重新改選云

馬拉蓀 日本獲得冠軍
始終奮勇力跑得此名譽
孫創出歐林比克新記錄

(柏林十日專電)

第一、孫基禎、(日)二時二十九分十九秒二、(歐林比克記錄)

第二哈巴(英)二時三十一分二十三秒二、(歐林比克新記錄)

第三、南昇龍、(日)二時三十一分四十二秒四、

第四、達密拉、(芬)二時三十二分四十五秒、

第五、木義寧、(芬)二時三十三分四十六秒、

第六、高爾曼、(南非)二時三十六分十七秒、

途中經過

【又電】歐林比克大會之最爲有名之馬拉蓀賽、於九日下午三時二分開始、比賽參加者共爲五十六名、由起跑起孫選手斷拔群、將廣大競技場一周畢、跑至場外、此時達密拉(芬)由後越過、行至十軒時哈巴(英)占首位、孫在第四位、不慌不忙直跑、此時哈巴得亞斯體力不支、孫見機已至、遂占第二位繼續直跑、首位仍爲達密爾、二者之相差、僅爲一分十秒、又前半之達密爾之所需時間爲一時間十一分九秒零二、跑至二十五軒時達密爾仍占首位、孫選手與哈巴同追達密爾、此時汽車路業已跑完、跑至時哈白爾湖畔、不久孫君竟越過達密爾、占首位、跑至三十一軒時孫占首位、二位爲哈巴、三位爲達密爾、此時日本南選手漸漸赶追、與第四位逼近、再跑至一軒時南選手、遂占三位、跑至三十七軒時、孫仍占首位、二位爲哈巴、三位爲南之秩序、均往前直跑、躍進選手跑至三十軒時、因練習過度、腳痛不堪忍耐、可惜中途落伍、不久又跑回至競技場、各選手因最後之一線奮勇拚力傾注全力直跑、勝者爲期獲冠軍、死命守自己地位、敗者爲期獲冠軍、死命逼近、終於孫選手仍占首位、哈巴第二、南第三達到決勝點、此時三選手一時倒地不起、故馬拉蓀之困難可想而知、

日國旗高揚旗竿
奏樂隊奏日國歌
孫・南選手獲冠軍之刹那

日章旗翩飛於中歐晴空、君之代樂聲、高響入雲、斯時長途馬拉蓀選手獲冠軍、榮譽之日手、孫基禎、立於壇上、纔之、英國之哈巴、全日人應援團、續台拍手歡呼、而副島伯拉慈爾博士、雷瓦特博士等委員會要人、亦拍手祝賀、然德總理希特拉在貴賓室正面觀此緊張之場合、似亦露出不勝之喜、而此馬拉蓀即飾陸上競賽最後之一幕、大有應時之光景、是日日本水上隊雖意外的失敗、然得此大勝、似又予選手及應援團一新的興奮矣、

女子跳高決賽

▲第一札滋克(匈牙利)一米六二、▲第二奧達木(英國)一米六〇、▲第三加文(德國)一米六〇、▲第四拉多燕(德國)一米五八▲第五[illegible]一米五五、▲第六加拿[illegible]一米五五、▲同[illegible]斯([illegible])一米五五▲同哥貝斯(和蘭)一米五五

四百米接力決賽 美又獲冠軍

【柏林九日電】▼第一、美國三九秒八(歐林比克新紀錄)▼第二、意大利四一秒一、▼第三德國四一秒二、▼第四阿根廷四二秒四、▼第五加拿大四二秒七、又荷蘭爲第四位、惜在接棒時犯規、而落選矣、

女子四百米接力 美國堂堂優勝 46秒9之記錄

【又電】▲第一、美國、四六秒九(歐林比克新記錄)▲第二、英國、四七秒六、▲第三加拿大、四七秒八、▲第四意大利、四八秒七▲第五、和蘭、四八秒八、

女子二百米
俯泳準決賽◇
前畑孃占首位
創出3分3秒1之記錄

第一班

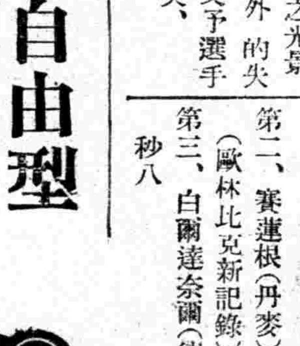

第一、前畑季子(日本)三分三秒一(歐林比克新記錄)

第二、賽蓮根(丹麥)三分六秒八

第三、白爾達奈爾(德)三分八秒八

水上競技 第二日

男子百米自由型
齊克(匈)獲得冠軍
日本選手制霸未能成功

【柏林九日專電】

◆第一、齊克(匈)五七、六

◆第二遊佐(日)五七秒九

◆第三、新井(日)五八秒〇

◆第四、田口(日)五八秒一

◆第五、非夏(德)五九秒〇

◆第六、非克(美)五九秒七

||經過||

【又電】日本三選手、首先均占優勢、遊佐占首位、新井田口繼之、至五十米許、遊佐仍占首位前往、此時非夏、齊克由後赶上、在九十米許、新井體力不支、齊克越過新井、又與遊佐逼近、同時到達決勝點、然審判員認爲遊佐稍遲、齊克成爲首位、竟獲冠軍、新井田口等同時達到決勝點、占三位及四位矣、

遊佐新井選手 暗然談話

【又電】百米自由型決賽、木遊不料未能獲得冠軍之日本遊佐、新井、田口三選手、在選手室以暗然之態度、想起比賽經過及自己之失敗、無言無語、齋藤監督對之安慰遊佐選手、因記者特意訪問無法開口、談話如左、日本國參加三名、故此比賽前、決心三人中一人必須獲冠軍、因而精神上有點缺乏安然之心、此爲重大之敗因、赶決定自己之水路之余、自覺有點不利、又對非克特別警戒、因豫賽時、齊克不見何等記錄故也、齊克占最有利之水路、此乃彼之勝因云云、又新井選手談話、因水路之關係、池內頗起大浪、速力不能如願、終歸失敗云云、

男子千六百米 接力決賽 美國獲冠軍

【又電】▲第一、英國、(三分九秒)〇第二、美國、(三分十一秒)〇第三、德國(三分十一秒八)、〇第四、加拿大(三分十一秒八)、〇第五、瑞典(三分十三秒)〇第六、匈牙利、(三分十四秒八)、

馬球循環賽 匈牙利戰勝日本

【柏林八日電】馬球循環賽日本對匈牙利比賽、以三比零之成績、匈牙利獲勝、兩軍比賽經過如左、

匈牙利〔1比0、2比0〕日本

籃球複賽 日戰勝波蘭

【柏林九日電】日本對波蘭、籃球複賽、以四十三比三十三之成績、日本快勝、其他之成績如左、

菲島	32—30	墨西哥
烏拉圭	36—23	埃及
瑞士	25—03	捷克
智利	20—18	巴西
加拿大	39—23	萊多尼亞

女子一百米 自由型準決賽 荷獲優勝

A班

△第一、車斯典布洛愛克(荷)一分六秒四(歐林比克新紀錄)▲第二阿廉特(德)▲第三洛爾斯(美)▲第四爲格內耳(荷)

B班

▲第一姜貝爾(阿)一分六秒六(歐林比克新紀錄)▲第二、典奴典(荷)一分六秒七、(歐林比克新紀錄)▲第三、馬欽(美)第四、拉撲(美)

強徒白晝搶驢 幼童險喪生命

【錦州】錦縣管內第一區石山站、於月之五日午後一時三十分許、有陳姓幼童、攜驢一頭、去該站街北野外水坑處牧驢、該坑周圍、盡屬高田、突如由繁茂之高粱地內、發現強徒一人、用語威嚇幼童、繼以皮帶捆綁、捧打不堪、復將其推入坑內、幼童昏迷不省人事、強徒乃騎驢以去、去後、幼童漸覺氣息強大、雙目睜開、方知被人捆綁、拋於坑內、乃急呼求救、適有由坑西道上行來一人、一聞哭喊之聲、疾趨坑邊探視、見一幼童、捆臥坑內、狀甚可憐、乃趨至坑內、釋其縛、幼童奔逃回家、向其父報告、張某之子在坑內所作惡事並搶驢等情、乃父當報告石山站警察署、當由該署派警嚴緝兇犯、然已逃無蹤影、該署遂得其父帶署審詢究竟云、

再檢察馬車車體

【西安】西安縣因交通便利故、而城市載客之馬車已達一百八九十輛之多、所有車體、車飾、韁馬、車夫等項、均經縣公署警務局保安股、詳細檢察方能發給許可拉客、保安股長王鑑璞、恐日久弊生、於月四日將全城馬車齊集縣署院內再行加以檢察云、

佛教會宣傳宗教

【遼陽】世界大同佛教會第二分會、爲宣傳教旨、感化人心起見、特向各界通函、並附規則教育、藉廣宣傳、茲錄其傳教宗旨於左、一、本會以淨土爲主、兼修其他宗乘、仗佛願力、自利利他、自覺覺他、二、以宗教力量、使在滿人民由信念上、淨化上、輔國家施政之所不及、三、本慈悲心願會員樂輸之金錢、施諸貧民、救濟事業、仰副王道政治之德意、會則、一、本會會員、須敦品勵行、修明性、永持日滿親善之關係共存榮、二、邪術魔法、跳神、扶乩凡涉謬妄之虛、斂財惑衆者、一概禁絕眞三、無論男女僧俗、凡未經官廳許可者、不准在會內行醫、及向外界募捐、並附有入會辦法、及市縣區分會之章程等項藉茲宣傳使外界洞悉該會之相云、

除脫衣場外 不得脫衣

【大連】根據海水浴場、而活動之竊盜、雖當局取締嚴重、終有防不勝防之憾、連日來失盜者、日有六十件、或十數件、沙署已派遣便服警員、於星個浦海岸、監視惡徒之潛伏、無如人跡混雜、究難區別、七日發出警告與浴客、除脫衣所以外、嚴禁脫衣、或放置物件、一般須注意、近二日間失盜者如下、一、市內霞町九番地銓野力雄氏、五日午後、在星浦海岸、丟失內計五圓之錢包一個、二、市內若狹町三七番地細園久美氏、五日正午、於星浦西海岸、丟失三圓在中錢包一個、三、市內久方町原田行一氏、六日午後十一時頃、於星浦西海岸、失去價值二百圓之寫眞機一架、

圖警署檢驗糞便

【延吉】茲據圖們來人談、當地警察署長、鑒於時值溽暑天時不正、各地赤痢虎列拉、次第發現、況圖們乃國際交通樞紐、又屬商賈焦點、深恐於此時疫流行期間、遺毒地方、殊堪疑慮、茲爲探討有無黴菌之萌芽起見、通飭全體市民、各備臘紙一方、洋火盒一個、將自己之糞便入盒內、送交警署以便轉請醫士代驗、藉防時疫之蔓延云、

電話局更換路綫

【朝陽鎭】本鎭電話局孫助理員、見於市面之路綫、多有腐爛、木桿也有不能用者、與靈通消息實有不便瞻觀亦不雅、該助理員報局請准、將一切不能用者、一致更換、又置中央街添一百號碼鉛包綫該局業購材料、不日即可動工云、

嫌貧愛富 一子訂双妻

【大連】有戚傳貴者年四十八歲、現居市外三春柳、以農爲業、家景富裕、其長子戚成光年二十歲、曾畢於小學校、自幼訂婚許氏爲妻、許氏係貧家女、幼喪母、因無人撫養、八年前寄居戚家爲童養媳、因容貌不揚、取戚子之憎厭、去年春將近婚期、戚子竟私戀附近王姓女、二人暗定婚約、事爲戚父探知、詎意王女富而許氏家窮、遂生愛富厭貧之心、不惟不責其子、反欲將許氏轉嫁於他人、事爲許氏之父探知、將控戚氏父子於官廳云、

錦垣人事往來

【錦州】奉天鐵路局、太田局長、於日昨來錦、視察局舍局宅工事、任務終了、於五日午前八時十九分臨時列車、歸奉任地、在錦領事館、久保田副領事、因某要件、須實地檢證、於六日午前七時列車去承德云、

行政訓練班卒業

【西安】西安縣當局、爲造就行政幹部人材起見、特設行政訓練班、有從各村抽調助理員入班者、有係考試受訓練者、現在訓練期滿、經縣當局及內務楊局長、認眞考試、於四日將各種課程考試完畢、共十八人期待分發錄用云、

招標拍賣破舊物

【遼陽】縣公署、因歷年使用之物品、木器等項、現已破舊、不堪使用、且礙於保管、擬欲一概拍賣、以免毀損、又平康里妓館之房間一部份、亦擬拆除、所剩之磚瓦木料等、亦欲同時拍賣、擬以招標法出售、定於本月七日、在用度係招標、凡有志承買者、速往投標可也、

精神病人數調查

【大連】州廳衞生課、因州內一般精神病者、及阿片癮者、關於適當的收容與救療上、直至今日、尙無設施、此深引以爲遺憾者也、對此之具體的方策、久與關東局間、行種種之折衝、其前要件、已在於州內施行精神病者人數之調查矣、聞調查之結果、已得如左之數目、日本人男四三女四二滿華人男一九三女八〇外人男二女一計三六一人以上數目中、已在聖愛病院、及其他病院收容中、或別行監置者之人數如左、入院者、日本人男二五、女二二、滿華人男一、外人男一、計四八人、監置中者、日本人男八、滿華人男一七、女四、計二九人、

松花江水漲流急 戲泳者屢遭滅頂

【吉林】吉林松花江水、流急迴轉、如在舟擇旁遊戲、稍一不愼、旣有爲被吸入舟底滅頂之虞、於是吉林松花江上、每年必有三五十滅頂鬼犧牲、本年入夏以來、因游泳之風甚盛月餘以來、因游泳而遭逢滅頂者已有廿餘人、吉林警察廳、爲注意人民生命起見、特行佈告禁止惟仍有不可絕禁之勢、吉林鐵路局、並在松花江橋地方闢設浴場、不意前日有路局之日人股長一名、前往游泳失足而遭滅頂之禍、江南等地小兒又有二三名被沉波濤、葬身魚腹、八月六日午後二時、在永吉縣八區羅圈溝口子江岸、有航業工人胡玉林之弟胡某、十九歲、因感天熱入水游戲、不愼失足、而被急流之水所沖沉、而遭滅頂之患、經舟夫報告吉林航業公會、經徐航業公會會長、捨予木棺一口埋葬、據松花江沿岸農民來省者云、謂近日江水漲流特急、本年溺斃之人倍於往年、游泳者、不可不愼歟云、

桓寬間新線 定期運行

【安東】本埠產業公司、日前與中央折衝結果、即寬甸桓仁間、一百二十啓羅、桓仁通道川間、七啓羅、桓仁沙尖子間六十二羅等三個新線、業於七月三十日認可、並擬定日內舉行試車運行、安東產業公司、近以新路開闢、將再添自動車十輛云、

考試路警巡官

【哈爾濱】哈鐵路警處、爲淘汰冗員、選拔眞材起見、定於本月十日、招集管內各巡官階級、在鐵路學院施以嚴厲之考試、凡成績優良者、或晉級或加俸、凡學術不佳者、或撤職或調遣、總之閒以此次之考試爲九月一日人事大異動之標準、故目下正在準備一切考試手續中云、

將訂期檢定教員

【延壽】濱江省公署、茲爲考核各縣旗立村立保甲立小學校教員之閱歷經驗、並資鼓勵向上起見、規定教員檢定辦法、通令所屬各縣、於本年八月廿二、廿三兩日間、檢定建國精神、教育、國文、算術、歷史、地理、自然七科、但日系教員略國文一科、加日本國文、臨期由省公署教育廳職員及中等學校職員內、選派委員辦理之本縣公署遵即預爲檢定應受檢定之人員共四十名、通令所屬之十六個小學校教職員、一律於本月廿一、攜帶名章、應用筆墨文具、並其他必需物件、來縣報到、以便次日假縣男校教室、實行檢定云、

軍警剿匪

【佳木斯】樺川縣警務局、頃據大賚崗警務分駐所報、鳳境鼐山屯地方、發現報字走字股匪三四十名、綁掠搶殺、爲害殊甚、亟速增援、合力痛剿、該局接報後、又函請三江地區司令部、增派武裝警察十五名急於卅日征用大車四輛、帶大批子彈、赴現場痛剿、諒跳梁醜小、不難一舉蕩平云、

郵局長倡辦儲蓄

【朝陽鎭】本鎭郵政局長張其飛氏、人極圓滑、作事老練、頗爲家總局所倚重、該氏前由總局轉勤於本鎭、接事一月有餘所應負職務、力加進行、而對於儲蓄者、尤其注意、日前偕同田村助理、及各屬員等、一致出動、赴各處勸導、力說儲蓄之義意、將來如何之利益、所以一般儲戶極表歡迎、近聞入儲金者約有三百餘戶云、

映畫班來錦映演

【錦州】奉天鐵路局、爲謀線內沿線、滿人從業員、衞生思想、普及向上起見、特是組織衞生巡回映畫班、在沿線各驛放映、定於月之十四日午後七時三十分、來錦映演云、

中央市場開工式

【遼陽】據灰山、改建中央市場、當經縣當局、以投標法招得日站、吉川組中標、担任建築、此項工程、該組特於本日（五日）舉行開工式、恭請縣署各部關係人員蒞場、舉行典禮、以資紀念開工儀式頗爲隆重云、

輪船猩紅熱患者

【大連】日前四日大連入港之貝加爾輪船、入港之際、海務局檢疫官檢疫結果發現乘員中有名大西通之者、年二十三歲、身患猩紅熱、當將本人之侵室及關係個所、施以消毒後即對收容患者於寺兒溝檢疫所內、原因二日午后、該船在門司出帆時、患者即覺發熱、不期果然患得猩紅熱、貝加爾輪船因此、入港遲延二小時之久一般乘客、午前九時五十分、方得登陸云、

加藤三澤榮轉訊

【延吉】茲據某方、確悉駐守本垣友軍憲兵隊間島分遣隊長加藤圭二、暨該隊三澤軍曹茲奉上峯電令、榮轉大連軍機要樞服務、不日即赴履新之途本垣滿鮮商民聞訊、鑒二氏提携維護之助勞、咸具依依不捨感云、

一載未歸妻產麟兒 三尺白綾掩去羞愧

【新台子】八區管界、烏已海村、住戶王春生者、年二十在江省某機關充差、年餘未能歸里、其家遺一妻牛氏、年二十二歲、與其父母全居、該婦亦是鄉女、而頗有姿色、與左鄰張姓之子、素有愛情、於月之五日晨、忽產一嬰兒、其夫已於前數日返家、見其妻生產心頗疑念、按月計算、年餘未歸、係有外遇、以致暗結珠胎、家人並其夫亦未痛責、但該婦以名譽關係、自覺慚愧、於夜間懸樑自縊、嬰兒尙全無恙、遂報警署派員檢驗、後事容訪再誌、

漢解 日本口語文法講義

【二六五】 裕振民 編述 柳龍光 校正

- 種類
  - 構造上分類
    - 單文
    - 複文
    - 聯文（重文）
  - 性質上分類
    - 平敘文
    - 疑問文
    - 命令文
    - 感嘆文

文章詳說篇終

日本口語文法講義終

高血壓是夏天危險的病症
因有體毒致血液循環不佳

頗苦惱上火。耳鳴
肩痠。心跳。及喘息

病之特別肥胖

如斯服本藥則甚佳、筋肉可緊張
血壓亦低下眞趨健壯矣

瘀血錠創製者
（前警視廳吉原病院）
小屋良明先生

年青的時光、是個細高挑兒的身體、等到三十五六歲、就開始肥胖了、不久、額角漸漸禿起來、頭髮裡也間有幾莖白髮、嚇、若到初老期、你再瞧、胖得肥頭大耳的、肚子彷彿像佛龕上供的彌勒佛一樣、在上下二層樓的時候、都嘗得十分吃苦、像這樣的人、我們會時常的看到、然而這樣的人、一定是血壓高昂心臟衰弱的、他們一遇夏天炎熱的時期、就迷迷糊糊地感到

站起來發暈

心跳、時常耳鳴、並且時時有重濁的呼吸、逼廹襲來、所以在洗澡的時候、在厠所裡、心有愁悶的時光、……突然患了腦溢血、狹心症、倒地的人們、實在多得很、

像這樣『病的肥胖』、古昔稱馳爲（瘀血胖）、還眞獨具卓見呀、男人因梅毒和煙酒的毒害、婦女因月經和產褥的殘血、血液發粘、環循不通順、則阻碍新陳代謝作用、所以、不自然的肥、特別還因爲他們的

腦動脈和

心臟充滿了汚血、很有危險的狀態呢、然而若除去『過胖』主要原因的瘀血、並將『無用之肉』和毒素一塊兒除去、還時候筋肉當然要緊張了……着眼於此眞理、理論的實際的去年明那舊方醫學清除瘀血方法、服下藥去、終於能中和分解蟠縈體內種種的混合毒素、完成了順血的獨

特新方法

加以『瘀血療法』之名發表、幸蒙各方面許多人士、踴躍前來實驗、博得好許、

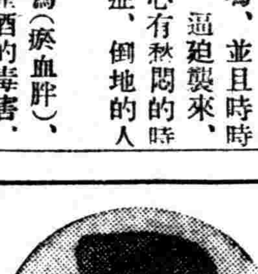

像這樣過於肥胖的人就是腦溢血的先兆

凡是治療因潛伏梅毒和煙酒之毒、以及婦女病毒等的喘息、心跳、寢汗、頭沈、上火、眩暈、腰腿拘攣作痛、舌音不淸、手指震顫等慢性病、或治療高血壓、或解決病態的肥胖等瘀血錠最爲適當、本藥今日獲得如此盛譽、眞令我喜出望外呵、

具肥胖危險之身体竟告痊愈

東京 大竹重之進

鄙人身体特別肥胖、且面紅頸短、具有所謂卒中風之体質、故識者見敝人面、每謂『大竹君之身体、時時有入別個世界之虞』、此雖危言、鄙人亦未肯留意、未加治療、惟日前沐浴時、突覺精神不佳、卒然倒地、使家人驚惶之至、因是鄙人遂恐怖高血壓、並慮及『鄙人身體之瘀血胖、非常危險、』乃造醫生處診視、連續服用瘀血錠、自是以後、喘息及上火、均告痊愈、精神煥發、肉體緊張、今則已成健康體矣、

畢竟不是患中風 瘀血錠惠我健康

大阪 村田郡平

……暈眩和站起來頭暈、差不多每天都如此、漸漸地心跳增高、氣息喘促、因此、我就想我自己壽命怕要不久了、在人不知鬼不覺的當兒、我也曾遺下過遺囑、縱然我沒死、也似中風一樣、有很淸楚的豫感、終於血壓高昂起來、

天呵、我怎麼沒有死呢？這不能不推功到服用瘀血錠因爲我自從服瘀血錠了、我的身體愈見健康了、而且精神也恢復清爽了、

黑便與『瘀血』

瘀血錠乃小屋先生研究舊醫學之眞髓、與現在醫學理論、打成一片而發明者、苟服用之、可將瘀血、無副作用、排泄於体外、且可調整血液流行、故迄至黑色便溺斷絕時保君之疾苦、導於自然快愈矣、

清除『瘀血』獲異常之好評

前警視廳吉原病院
小屋良明先生創製
マルチル錠
主効 瘀血 神經衰弱 高血壓 腦溢血 中風 心悸亢進 梅毒
[illegible]

由舊醫學之發現

排除病毒 血液循環與瘀血療法
必讀
▲頭沈、耳鳴、肩痠手足麻痺之人（中風、神經痛）
▲苦惱心跳、發喘、寢汗、盜汗、心臟衰弱之人
▲記憶力減弱、發疹、苦不成眠之人（梅毒、神經衰弱）
免費贈送 倘能以明信片案關當即寄上不悞
東京市京橋區西八丁堀二ノ七
古醫學研究所
振替口座東京六五三〇八番
定購處

製品特約販賣店
王子製紙株式會社
丸合製紙株式會社
小田原製紙株式會社
高野製紙工場
加拿大 帕希非克製紙股份有限公司
太平洋
瑞典 烏德福倫製紙股份有限公司
諾威 葆列卡德製紙股份有限公司
M天棚花紙 星天棚花紙 星壓厚紙
滿洲總代理店 株式會社萩原商店奉天出張所 建材部

紙類直輸出入商 EH 株式會社萩原商店 奉天出張所
奉天 琴平町七番地 電話長六五七九番
本店 大阪市東區南久寶寺町
出張所 京城、大連、哈爾濱、新京、齊齊哈爾、海拉爾
和紙部 大阪市東區南本町壹丁目

Sanshe

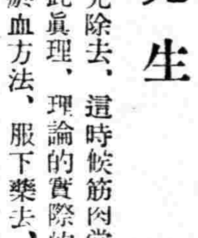

双囍牌
變色墨水 自來水筆
品質最高 信用第一
總代理 鼓樓北 奉天紙業公司 電話 二九二四 四九九五
◎優待主顧贈品兩月◎
凡購双喜牌自來水筆一支照碼九扣外並贈大號双喜變色墨水一瓶以答惠顧諸君之盛意
◎機會難得 購者從速◎
（一元以下者贈二號双喜墨水一瓶）

天下一品
萬
萬字老牌醬油
日本國之一年間醬油釀造額四百萬石
本工場是日本最大工場釀造最優醬油
本工場一年間醬油釀造額六拾萬石
資本金參千萬圓
野田醬油株式會社奉天出張所
奉天宇治町六番地
電話二六九七番

三井茶園製日東紅茶

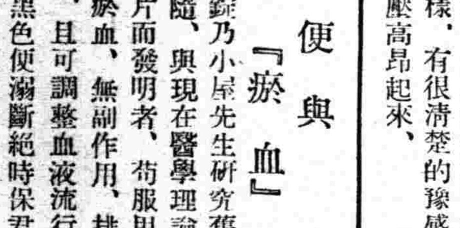

品質優良
價格低廉
三井洋行發售
特約代理 ㊇清光洋行
奉天春日町三番地
電話二二六三番

BS
普利濟斯棟自行車膠皮內外帶
太陽牌膠皮文明鞋自由鞋
普利濟斯棟自動車膠皮帶
同社製品

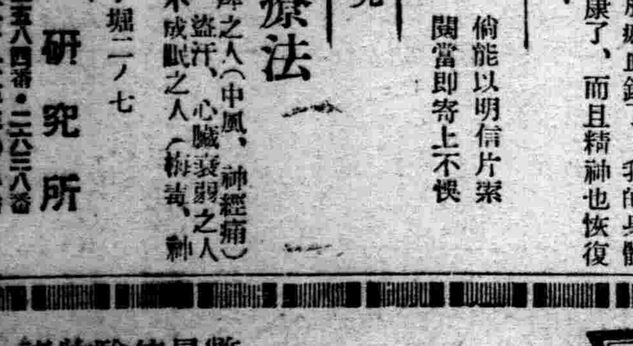

弊社製品、科學研究
最新理想、品質優良
使用輕便、堅固無比
驗明保險、決無謊言
物品鮮美、價格低廉
諸君不信、請買試看

經濟與產業

輯安鐵道豫定綫 背後地帶之產業

輯安鐵道開通時、山城鎭輯安間背後地的關係、就地域及人口方面考察之大要如左、

戶數及人口

▲面積（輯安縣之統計不明茲暫缺）

縣名	面積
海龍	一九六五平方粁
輝南	一四二六平方粁
金川	二〇五五平方粁
柳河	二六五三平方粁
通化	四〇九九平方粁
共計	一二一九八平方粁

大体爲瀋陽縣之四倍、

▲戶數

縣名	滿洲族	日本族	朝鮮族	外國人	總計
海龍	三八、一九八	三六	六一四	三	三八、八五一
輝南	一六、一七一	一三	六四	—	一六、二四八
金川	七、四二六	五	七三	—	七、五〇四
柳河	一四、四四三	一五	八四六	—	一五、三〇四
通化	三六、七五六	九	一、四三九	一	三八、二〇五
共計	一三三、九九四	七八	三、〇三六	四	一三七、一一二

▲人口

縣名	滿洲族	日本族	朝鮮族	外國人	總計
海龍	二八六、九二六	九五	三、二二四	九	二九〇、二五四
輝南	一〇二、七九二	一六	四四三	—	一〇三、二五一
金川	三九、二七五	七	五一八	—	三九、八〇〇
柳河	一三八、〇四五	一九	四、〇五〇	一	一四二、一一五
通化	二〇八、七三五	三〇	八、三二一	二	二一七、〇八八
共計	七七五、九一三	一七五	一六、四二七	二二	七九二、八五二

更觀地域對人口之比率、輯安鐵道沿綫之比率如左、（每平方粁平均人口）

縣名	
海龍縣	一四七、八
輝南縣	七二、四
金川縣	一九、四
柳河縣	五三、六
通河縣	五三、〇
輯安縣	三七、九

比瀋陽縣之一九九七、除海龍他縣之人口收容力頗大、以可窺知拓殖開發之概況、

農產之豐富

產業方面之主要者、爲農作物、而該地方之特色、係水田耕作之發達、比他地方爲開發多年地盤、於鮮日人之發展上、必有成果也、各縣農產之實情如左、（依據大同元年調查）（單位爲畝）

▲耕作面積

	海龍	輝南	金川	柳河	通化
大豆	四三二、〇〇〇	一六〇、〇〇〇	一一〇、〇〇〇	三九〇、〇〇〇	一七〇、七〇〇
高粱	五八九、〇〇〇	一二五、〇〇〇	四〇、〇〇〇	一三四、〇〇〇	一〇一、四〇〇
粟	一九三、一〇〇	八〇、〇〇〇	三〇、〇〇〇	一二九、〇一〇	六四、一〇〇
玉蜀黍	四四九、六〇〇	九五、〇〇〇	五〇、〇〇〇	二〇八、〇〇〇	一三七、六〇〇
麥類	一三三、三〇〇	一九、〇〇〇	六、〇〇〇	一九、〇〇〇	三三、六〇〇
水稻	八四〇	一七、〇〇〇	四九、〇〇〇	一三五、〇〇〇	四、一〇〇
陸稻	三三八、〇〇〇	一五、〇〇〇	、一〇〇	二〇、〇〇〇	…
小豆類	一四三、八〇〇	五五、〇〇〇	一一、〇〇〇	三五、〇〇〇	一五、七〇〇
雜穀	一八七、六〇〇	三三、〇〇〇	三一、〇〇〇	四五、〇〇〇	一九、〇〇〇
共計	二、四八七、三四〇	五三九、〇〇〇	三〇五、一〇〇	一、二七五、〇〇〇	五二六、三〇〇

▲收量（石）

	海龍	輝南	金川	柳河	通化
大豆	一五二、一〇〇	三三、〇〇〇	三七、五一〇	一〇九、一二〇	六八、二二〇
高粱	三五二、四〇〇	四六、〇〇〇	三二、八〇〇	一一七、〇〇〇	五〇、七〇〇
粟	七七、二四〇	八、〇〇〇	一一、五〇〇	四四、八三一	三八、四九〇
玉蜀黍	一四七、一八〇	四七、五〇〇	一二七、五〇〇	一二四、八〇〇	一四四、四四〇
麥類	四二、九三一	一、九〇〇	一、八〇〇	一二七、六五〇	五、四四〇
水稻	五五八	六、八〇〇	一五、一二〇	一三五、〇〇〇	三、七八〇
陸稻	一五五、一一〇	一五、〇〇〇	三一、七〇〇	一八、〇〇〇	…
小豆類	四六、〇一六	一、三五〇	一、四五五	八、〇五〇	三一、一四〇
雜穀	五〇、七三二	一、九三〇	二一、一七〇	一五、五〇〇	七、七〇〇
共計	一、一〇四、四九八	一六〇、七五〇	八三、七四〇	五九六、八三一	三三一、八四〇

耕作面積及收穫量、佔過半數以上、而此等農產額之大部、以左記比率爲消費、一線麻、二青麻、三蓖麻、四芝麻、五棉花、六煙草、七落花生、八瓜子、九藍、一〇蘇子、十一蔬菜、一二馬鈴薯、一三蘑菇、一四木耳、一五人參、總耕作面積二十萬畝、移出量達五百四十萬斤、表示產額實情如左、

	輸出量	地方工業
大豆	四七%	六三%
高粱	二六%	二二%
玉蜀黍	八%	九%
其他	一九%	七%

又特用農作物、現在雖未發達、將來隨經濟機構之發達、其發達爲注目之點、現下主要特用農產物、爲左記種類（單位爲斤）

	海龍	輝南	金川	柳河	通化
線麻	一三〇、〇〇〇	五〇、〇〇〇	三六、〇〇〇	一三〇、一〇〇	一八、〇〇〇
青麻	一三六、〇〇〇	一九、五〇〇	一六、五〇〇	一三一、五〇〇	一五七、五〇〇
芝麻	…	…	…	一四八、四〇〇	…
煙草	二、三九〇、〇〇〇	三九〇、〇〇〇	四二、〇〇〇	九六六、〇〇〇	一〇、〇〇〇
落花生	…	一八、〇〇〇	…	一九、一〇〇	…
瓜子	…	…	…	…	…
藍	…	…	…	二二、二〇〇	…
蘇子	二六、六〇〇	一二七、二〇〇	…	…	…
蔬菜	六、〇〇〇、〇〇〇	三、三五〇、〇〇〇	一四、〇〇〇、〇〇〇	一、八〇〇、〇〇〇	四〇、〇〇〇
馬鈴薯	六〇〇、〇〇〇	三〇〇、〇〇〇	四〇〇、〇〇〇	四〇〇、〇〇〇	三〇〇、〇〇〇
蘑菇	一四七、〇〇〇	…	…	…	…
計	七、三三七、〇〇〇	三、六二六、三四〇	一四、五二〇、〇〇〇	一〇、三〇〇、五〇〇	一、三六六、五〇〇

米穀市交易

【安東】本埠糧石市場、八月七日、對米穀交易之情況、因外地糧價騰昂、輸入不便、而市內賣主壟斷、買主均趨觀望、故對精子市況增大、精米亦行昂價、小米元米、價値亦提至成交數則未多云、

日滿貨物連絡運費 單一制度之實現

鐵道省、鮮鐵、滿鐵、鐵路總局之合作

【奉天】期望中之日滿聯絡貨物單一運費之制定問題、自七月中旬以來、經東京開會之日滿貨物運輸會議審議結果、關於基本協定之全般細目案、鐵道省、鮮鐵、滿鐵及鐵路總局之日滿各鐵路運輸機關間、意見完全一致、最遲在本年中當可實施、於運輸會議所決定之新運輸協定、乃爲日滿貿易中樞之零件貨物直通運費制度也、因此次實施、而日本雜貨日用品等、向滿洲推銷、譬如大阪哈爾濱間、較現行各鐵路合算運費、當能減低二三成、新運費大綱如左、

一、關於日滿間辦理零件貨物直通、新運價並貨物等級之制定、

二、於直通運價及可能範圍、爲低廉者、採用單一距離比例制、

三、貨物等級、爲五等級、

四、新協定之適用範圍、向鐵道省各驛、並鮮鐵滿鐵國鐵之主要驛擴大、

五、日滿間經由大連、經由朝鮮之三經路運價、按各特異性、在可能範圍、使得折衝、

六、日滿主要驛間特定運價爲原則、不另設定、

決基本大綱 諸富貨物課長談

出席在東京開會之滿日貨物運輸會議之諸富鐵路總局貨物課長、九日午後四時半回任、略謂、滿日鐵道機關間之懸案、滿日聯帶運輸、小口扱貨物直通運費協定、三週間會議之結果、漸決定基本大綱、近鐵道、船會社間、開始本交涉、豫定迄本年末實施、依新運費之制定、滿日貿易、確信圓滑發展、」

滿日實業協會第三次總會 決定滿支部提案

滿日實業協會滿洲支部理事會、八日在新京開催、決定提出第三次總會、議案如左、

一、移牒地方官署、防止事業之獨占專營、防止請願紛爭、

一、請願免除批發商轉賣稅、對製粉委託販賣業及金銀加工販賣業、希望減輕轉換、

一、關於大豆增產、向滿洲國政府建議、

一、要望滿洲國制定消費組合法、

一、要望滿洲國制定商工會議所法、並促進實施、

一、要望滿洲國制定產業組合法之促進、

一、要望滿洲國制定工場財團法、並關連附屬諸法規之促進、

一、要望特殊商工金融機關之設置、及動產抵當制度之實施、

滿鐵出資五千萬圓 開發北滿沿線農地

【大連十日發】滿鐵前曾擬就以資金八千萬圓、設立開發北滿農地之會社案、嗣經再加檢討、結果、大加修正、不以獨立會社、決爲滿鐵直營事業、撥出資金約五千萬圓、開發北滿鐵道沿線、至於實現、自難免有相當曲折、而滿鐵方面、最遲擬在來年中、與北滿畜產反革及其加工工業並行着手實行云、」

新京同業公會之 普及新度量衡器 自十一月一日一律使用

在新京實施、新制度量衡器各同業公會之決議、自本年二月一日起、使用新器、計器公司、因器物準備遲延、實施日期、亦爲之延緩、本月三日、更因同業公會之決議（出席公會二十四行）自十一月一日一律使用新器、市公署連絡權度局計器公司、自九月一日迄十月三十一日、定爲新制度量衡器轉換時期、該期間內、斷行新舊器物之轉換、對計器公司之配給、以期萬全、該實施期並轉換期間、爲使市民認識起見、自本月三十日一星期間、定爲度量衡週間、於權度局應援下、作遊行宣傳、繪畫宣傳、新制度量衡器展示會講演、幻燈宣傳、廣播無綫放送等、實行各種辦法云、」

奉天的商工業

奉天市公署行政處實業科調查

關於工業、我滿洲建國以前、多半是當地產物加工製造的粗工業如左列如各項、

一、農產工業 大豆工業豆油、豆餅、同上附屬工業硝化油石鹼塗料

二、林產工業製紙及紙漿工業、燐寸工業、製材業、及家俱工業

三、畜產工業皮革工業、骨粉工業毛織工業、

四、鑛產工業、石炭加工業硫安、塗料裝鐵工業、其他加工業、窯業、建築、煉瓦、耐火煉瓦、洋灰、玻璃

就第一項油房工業、爲我滿洲建國前、諸業中主要工業、斯業近漸衰微、前途極堪可慮、各方當局、研究對策中康德二年七月度放賣量豆油百九萬三千斤、豆餅二十一萬六千枚、比康德元年度約減一成、惟火柴工業極度發達、奉天惠臨火柴公司、每日生產力二百五十箱、一年九萬箱足供奉天市便用、其他紗績柞蠶等工業、亦有起色、本市紡紗廠有二、奉天紡紗廠、營口紡紗廠奉天分廠、康德二年度生產量棉絲二萬四千八百四十一貝爾綿布七萬零九百四十疋、營口紡紗奉天分廠染色疋數五萬六千五百疋、棉布一萬七千九百疋、又鐵西工業區工均用地面積三百八十八萬五千三百七十坪新新設工場投四十家共投資額千三百萬元其他若大滿洲忽布麥酒工場、（資金千萬元）日本麥酒會社資金（二百萬元）以及亞細亞麥酒股份公司、該三工場事業、均極活躍、綜合一二三四各項工案、原料皆甚豐富、又皆係奉天當地出產最盛物品、所以奉天爲工業原料之寶庫、復查奉天水質良優、氣候適宜、原料豐富、勞資低廉、地位爲交通要衝形成爲滿洲國物資集散、中央市場、按以上諸件考核、奉天市實具有工商業發展之要素、也就是有工業必然發展的可能性、再近一步說、奉天爲滿洲國將來工業起源地、亦無不可、又加我滿洲建國同時面目一新、就以產業政策、開發國內資源、日滿經濟總制注視、世界經濟的動向益使奉天市有必然發展工業的、使命也、就是促成鐵西工業地帶爲滿洲國工業大都市中心地、脫去滿洲國以前、家庭小工狀態而達成近代化工業都市階梯綜合以上工業商業現狀而論、商工業皆有必然發展的可能性、倘商工金融設施早日實現、而商工業在最短期間內、定卜有相當起色、夫我奉天已具有商工必然發展的要素、所以在最近的將來、必克實現爲滿洲國經濟商工業、第一都市彼時我市公署的便也就定成了、（完）

優秀船建造計畫 海運界之一劃期

【東京十日發】爲躍進日本之海運、助長促進起見、賴母木遞相樹立海運國策、明年度以降四個年、計劃建造優秀船六百萬噸、其大綱豫算爲一億圓、昭和十二年度、以二千程度之高速度、建造優秀船十萬噸、明年度以降迄十五年度之四個年間、建造四十萬噸新優秀船、該計畫爲世界大戰後、日本海運界之不況時代、效果頗多、改善船舶助成設施、豫定十一年度完了、查現在世界海運界之平均時速、爲十乃至十一節程度、故優秀船以二十五節以上之高速力、向海運界進出、是對列強海運、與以異常的衝動、爲注目的關係、查遞信省之意嚮、日美間貿易紛爭、西班牙動亂等、豫想今後海運界之活況、」

開灤煤礦之整理 興中公司亦活動

開灤煤礦顧問兒玉翠靜氏、九日由天津抵奉、關於華北最近之經濟狀況談如下、

日本在華北之進出、愈增加確實性、日華關係、表面上之推移平靜、在天津鍾紡東洋紡現亦增設工場中、興中公司、已對電氣製鹽、棉花輸出栽培收買等開始活動、事業漸呈軌道化、查開灤煤礦、已斷行五煤礦之合理的整理、業績亦良、年產以五百萬噸爲目標、繼續切實之營業、」

八月上旬 日對外貿易

【東京十日發】日大藏省發表、八月上旬、內地及外地對外貿易、概算如左、（單位千圓）

輸出	六七、〇四八
輸入	五九、七七五
出超	七、二七三

一日以降累計輸出

美棉豫想 五年間之統計

【紐約八日發】美國農務省及國勢局調查、八月二日第一次美棉收穫豫想及其他諸統計、八日紐約棉花市場閉市後發表、據該發表、一九三六、七年之收穫豫想額、達千二百四十八萬一千俵、比前年度實收、豫想增加爲千二百四十八萬一千俵、比前年度實收、豫想增收七成七分三厘、百八十四萬三千俵、作況七成二分三厘、綫上額達四萬一千俵、過去五年間之統計如左、

年度	實收高（千俵）	八月一日作柄（厘）
一九三一	一七、〇九六	七四九
一九三二	一三、〇〇二	六五六
一九三三	一三、〇四七	七四二
一九三四	九、六三六	六〇四
一九三五	一〇、六三八	七二六

行市（八月十日午前）

條銀標金

銀塊現行 一九片一六分一一
全 遠期 一九片一六分一一
紐約銀塊現行 四八仙一六分一五
孟買塊銀行 四九留比一六分一五

上海標金 午前
開行 一一二六圓〇 大價 圓
下市 圓 小價 圓
午後開了

中外滙兌

英美滙兌 五弗〇二仙八分五
美日滙兌 二九弗四四仙
日美滙 賣二九弗八分三 買二九弗二分一
美國上海滙 三〇弗二〇仙
上海東滙 賣一〇〇二圓四分三 買一〇〇三圓 分三
上海美滙 賣三〇弗一六分三 買三〇弗四分一
上海英滙 賣一先二片二分一三 買一先二片一六分七

●奉天城內錢鈔
現大洋換金票 一、〇〇〇
鈔票換現大洋 一、〇〇〇
天津中交票換現洋 一、〇二九

▲輸入 小麥 一三三 小麥粉 一四一 豆類 八九三 原油 三二四七 棉花 一六〇一四 羊毛 九三二 鐵 七二五 機械類 三二八四 木材 一三八

▲輸出 入超 全上輸入 一、五六一、四〇九 一、八五三、七八四 二九一、八七五
再說全旬間內地重要品輸出入額如左、
小麥粉 一三三 豆類 一二七 原油 二二〇 棉花 二六〇四 羊毛 二一〇四 鐵 一〇八 木材 一三六
絹織糸 三三七 纖頭 一二四七 棉織布 三〇八 絹織布 二六四 人絹織物 三二四 衞生衣 一二八

各地豆糧

奉天 日站大豆 百斤大洋 午前開行 午前下市

●城內豆糧行

大豆	二、一〇〇
豆餅	二、三〇〇
豆油	一五、〇〇〇
白小豆	二、〇〇五
紅小豆	二、三〇〇
花小豆	二、〇〇〇
吉豆	二、三〇〇
合豆	二、五〇〇
青豆	一、六〇〇
麻豆	一、六〇〇
碗豆	一、四〇〇
粳子	一、二〇〇
谷子	一、二〇〇
秫子	〇、四〇〇
糜子	一、四〇〇
稻子	一、五〇〇
大麥	〇、八五〇
小麥	一、四〇〇
高粱	一、三八〇
包米	一、二〇〇
粳米	二、九〇〇
元米	二、二〇〇
小米	二、四〇〇
江米	二、七〇〇
勝米	二、一〇〇
稻米	三、四五〇
糜米	二、一〇〇
ル	一、六〇〇
芝麻	三、四〇〇

股份行市

滿取股份行市

▲定期交易

	大價	小價
新取	一二、八〇〇	一二、八〇〇
新東	一二四、五〇〇	一二三、七〇〇
大新	六八、〇〇〇	六八、〇〇〇
日產	七九、三〇〇	七九、三〇〇
新日產	二六、〇〇〇	二五、六〇〇
五品	一五、八〇〇	一五、八〇〇
豆新	二〇、〇〇〇	二〇、〇〇〇
日魯	七一、〇〇〇	七〇、五〇〇
郵船	二四、五〇〇	二四、五〇〇
鐘新	一五九、五〇〇	一五九、〇〇〇
毛機	一九、三〇〇	一九、三〇〇
同優先	二〇、六〇〇	二〇、六〇〇
滿鐵	六二、〇〇〇	六二、〇〇〇
新滿鐵	三九、三〇〇	三九、三〇〇
電甲	二一、八〇〇	二一、八〇〇
電乙	一七、七〇〇	一七、七〇〇
電斯	六八、九〇〇	六八、九〇〇
化	五〇、八〇〇	五〇、八〇〇
滿東拓	二一、七〇〇	二一、七〇〇
新草	四四、〇〇〇	四四、八〇〇
健木	一〇、八〇〇	一〇、八〇〇
土地	一〇、七〇〇	一〇、七〇〇
土山	八、六〇〇	八、六〇〇
毅興	二五、二〇〇	二五、二〇〇

▲長期交易

	現行	先物
滿鐵	六二、二〇〇	六二、五〇〇
新滿鐵	三九、三〇〇	三九、五〇〇
電甲	二一、九〇〇	
電乙	一七、八〇〇	
東拓	一一、七〇〇	二一、九〇〇
新新	二〇、一〇〇	二〇、三〇〇
五品	一五、八〇〇	一六、〇〇〇
滿取	一三、〇〇〇	一三、一〇〇

介紹特效良藥

良藥濟世

濟世藥房原名濟世醫社、世傳各藥介紹用者、立沉痾驗證、藥驗以誌不忘

補虛良藥 葠茸海馬大補丸 主治老幼體虛、健忘陽痿遺、不進飲食、面黃肌瘦、虛癆重症

調經良藥 婦科內腹百病葯 主治婦女經血不崩漏帶下、行經腹痛、經閉不通、乾血癆病

肺病良藥 肺癆立止咳嗽葯 主治男女癆瘵、咳嗽、痰喘、肺痿肺難、肺癆結核、一切肺病

瘋癲良藥 麝黃安神至寶丹 主治男女氣迷心竅、瘋狂、多年羊角風、抽風、瘋經、各症

化核良藥 消核萬靈鼠瘡葯 主治男女鼠瘡、瘰癧、結核、疙瘩、內服外糊、不破者消、已破者斂

淋病良藥 梁製淋濁殺菌散 主治男女尿道腫痛、淋濁、黃汁、急性淋病、久淋白汁、慢性淋病

奉天地區司令部 廖巖慶 孫國富 劉翰章 張岌和 楊雪岑 崔秀峯 全啓

售處 官准淋濁殺菌散每袋三元每袋六元 撫順千金大街仁義和 新京大馬路義和謙 營口永街豐利人藥房 撫順千金寨中和街新華藥房 新京大和通義和謙 奉天大西門裡瀋陽縣西胡同濟世藥房

介紹良藥

痔

介紹人 張漢文 王子安 陳華民 劉福清 全啓

奉天大西邊門外南二經路分所西十二緯路門牌卅六號 張三多堂所售之（北平化痔土龍散）及（北平化痔藥膏）係秘傳藥劑專治男女各種痔瘡痔漏大便走血肛門破爛膿水潰流凡奇癢奇痛無論遠年近月痔症以及陰瘡火傷燙傷破瘡者如一數擦藥皆均頗見効因親友經此藥治愈者頗多故特爲登報介紹以鳴謝意

Veramon
Schering
凡拉蒙
立止一切疼痛
疼痛發作時、無論老少、均宜購服凡拉蒙・
各大藥房均有出售

在日常生活中、最易引起之疾病、莫如皮膚病、如覺皮膚發癢、切忌以手搔之、否則極易蔓延、具最妥當之治法、祇需塗以滅疥、按滅疥爲拜耳大藥廠著名出品、於皮膚一症、具有神效

熱癬速愈 由於擦用如意膏

熱癤爲暑季盛行皮患、通常每生於頭部、但有時足腿及身體其他部分亦有發生、患者大都爲小孩、惟成人有時亦不能完全不患、然而不論患處爲頭部或他部、更不論患者爲小兒或成人、但以現代醫藥科學療膚專品如意膏治之、熱癬靡不速愈、廣東棠下和昌銀號陸麒紹君來書云「去夏鄙人足部發生熱癬、百藥無效、迨搽如意膏、痛癢立止、一週後卽告痊愈矣」如意膏不僅爲皮病、皮疵、皮傷之爽適速效治療品、且善保膚、如於日光強烈之時、出門之前、先行薄敷此膏一層、或一見日晒部分皮膚發赤、卽以此膏搽之、卽能防免烈日炙傷脫皮起泡等症、各藥房皆有出售、或向上海江西路四五一號韋廉士醫生藥局函購、每盒七角、六盒三元五角、郵力不取、一切信件可由奉天和記洋行轉上海韋廉士醫生藥局

爆進

躍進大滿洲國

雄大的威力及其名聲

以補血强精劑界之名星夙在全滿洲國及華北一帶以其優秀卓越之品質發揮其强大壓倒的威力駕凌其他同種品而漸次風行宇內的補爾多壽

補爾多壽者乃爲身體營養上必須不可忽缺之寶貴營養素、和製造血液唯一主原料、精煉配合而成之品、又此之主成分與人體肝臟內必需貯存之「生精造血素」乃是同一組成異曲同功之品。故能極合理的增生補充消耗之血液精力、一掃貧血虛弱等疾病原因能從根本的健强身體。而爲最適合吾東亞人體質之强壯名藥。現爲日本全國各官私立大學醫院指定採用、朝鮮臺灣以及各地大小醫院莫不一致使用。卽吾滿全國及華北各地官私立醫院。各地名醫大家同聲讚美。無不爭相購用。現已譽滿全國流行宇內。足以證實本品効力之如何。可知決非吾等無稽誇張。故凡患下記之疾病。請沒猶豫的快々的對病撰服其中之一品。定能使貴恙早痊。迅速恢復潑洌之健康也。

新補爾多壽錠

希望安然生產・厥唯本劑最妙

從前對於姙婦、曾盛行應用鈣劑、其後醫學長足進境、益加研究、依最近之學說、則於細胞學上有親和之品、例如鈣質若非依蛋白質、來其精等之媒介、鈣質卽被吸收而不能奏効之事、遂至爲醫界所闡明之也。新補爾多壽錠乃含存吻合上記學說的蛋白質來其精甚爲豊富。復併有最容易吸收的動物性鈣質、故其吸收率洗着率決非單純鈣質之所可比者也。更含有於貧血上有偉効的骨髓和爾們、或有構成血肉作用的消化性蛋白質及鐵、燐之者所以於產婦人科及產院等以安然生產之保健藥、而重用之所以也。

補爾多壽藥分下記之五種各有各的特効對病自由撰藥

血虧體瘦、月經不調、病後衰弱、老衰少弱 之人宜服　純補爾多壽

頭痛腦弱、神經衰弱、皮膚病疾、虛弱過甚 之人宜服　含砒補爾多壽

楊梅結毒、瘰癧鼠瘡、外症血濁、易於中風 之人宜服　含碘補爾多壽

胃不消化、戒煙以後、胎前產後、病後虛弱 之人宜服　規那補爾多壽

各脚癆病、喘息氣急、傷風咳嗽、日有盜汗 之人宜服　拐阿可路補爾多壽

凡患下記諸病之人若服補爾多壽豈不可思議之神功

病中病後的衰弱之人

精力減退之人

性慾不振之人

肺病梅毒之人

神經衰弱之人

月經不調之人

產前產後的虛弱之人

爲慢性胃腸病所苦之人

株式會社 藤澤友吉商店製藥廠

大連支店 大連市山縣通七番地

支店 東京 京城 奉天 上海

總店 大阪市東區道修町二丁目

總經理 日本寶藥株式會社